



Ministerio
de **Defensa**
Nacional



Instituto **Espacial**
Ecuatoriano



Secretaría Nacional
de **Planificación**
y **Desarrollo**



Ministerio
de **Agricultura, Ganadería,**
Acuacultura y Pesca

MEMORIA TÉCNICA

CANTÓN QUEVEDO

PROYECTO:

**“GENERACIÓN DE GEOINFORMACIÓN PARA LA GESTIÓN DEL
TERRITORIO A NIVEL NACIONAL ESCALA
1: 25 000”**

SOCIOECONÓMICO

DICIEMBRE 2013

I.	RESULTADOS	4
1.2	ANTECEDENTES HISTÓRICOS	4
1.3	ASPECTOS DEMOGRÁFICOS	4
1.3.1	Población en área urbana y rural por sexo	4
1.3.2	Estructura de la población	5
1.3.3	Concentración de la población	6
1.3.4	Densidad poblacional	8
1.4	PROCESOS MIGRATORIOS	9
1.4.1.	Migración Externa	10
1.4.1.2.	Emigración	10
1.4.1.3.	Inmigración	11
1.4.2.	Migración Interna	13
1.4.2.1.	Emigración	13
1.4.2.2.	Inmigración	14
1.5.	CARACTERIZACIÓN CULTURAL	15
1.5.1.	Autoidentificación	16
1.5.2.	Identidades Culturales propias	18
1.6.	CARACTERIZACIÓN SOCIAL - CONDICIONES DE VIDA	18
1.6.1.	Accesibilidad a infraestructura social	19
1.6.1.1.	Cobertura en servicios de educación	19
1.6.1.2.	Cobertura al servicio de salud	22
1.6.3.	Condiciones de desigualdad	29
1.6.3.1.	Pobreza	29
1.7.	CARACTERIZACIÓN ECONÓMICA PRODUCTIVA	32
1.7.1.	Población Económicamente Activa (PEA)	32
1.7.2.	Población ocupada por rama de actividad (PORA)	33
1.7.3.	Actividades Productivas Relevantes	38
1.7.3.1.	Actividades Agropecuarias	38
1.7.3.2.	Otras Actividades	39
1.7.4.	Actores Asociados Importantes	44
1.7.5.	Entidades crediticias	46
II.	CONCLUSIONES	48
III.	RECOMENDACIONES	50
IV.	BIBLIOGRAFÍA:	51
V.	LINKOGRAFÍA:	52

I. RESULTADOS

1.2 Antecedentes Históricos

El Cantón Quevedo está ubicado en la Provincia de Los Ríos, en la costa centro ecuatoriana. La distancia a la capital del Ecuador Quito, es de 230 km y la que la separa con Guayaquil es de 180 km. Se conecta en aproximadamente tres horas con el puerto de Manta. Está limitado al Norte por Buena Fe y Valencia, al Sur está Mocache, al Este Ventanas y Quinsaloma y al Oeste por El Empalme. Tiene 9 parroquias urbanas: San Camilo, San Cristóbal, Venus del Río Quevedo, Nicolás Infante Díaz, El Guayacán, Siete de Octubre, 24 de Mayo, Viva Alfaro y Quevedo (Parroquia Matriz); y dos parroquias rurales: San Carlos y La Esperanza.¹

Su clima varía entre el cálido seco y cálido húmedo, y la temperatura promedio es de 25 °C. Es un territorio en el que las precipitaciones son abundantes y suelen producirse, en su mayoría, entre Diciembre y Mayo.

Cada 7 de Octubre, se celebra la cantonización de Quevedo.

1.3 Aspectos Demográficos

La importancia de la información demográfica radica en su funcional uso para la determinación y toma de decisiones en el ámbito de las políticas públicas. Autores como Brenda Yépez señalan que a partir de su interpretación (de la información de indicadores demográficos), "se puede conocer el comportamiento social y económico de los individuos. Se trata pues, por un lado, hacer evidente la importancia de la interconexión de las variables demográficas con cualquier otra dimensión social; y por otro, analizar cómo éstas pueden determinar de manera estructural el desempeño de la población" (Yépez, Módenes y López; 2007:32). Es decir, su uso contribuye a la formulación de estrategias para la concreción y alcance de objetivos subyacentes al desarrollo económico y social.

Bajo éste enfoque el cantón Quevedo posee parroquias como Quevedo, San Carlos y La Esperanza y una población total de 173 575 habitantes.

1.3.1 Población en área urbana y rural por sexo

De acuerdo a los datos del censo INEC 2010, el cantón Quevedo presenta una población total de 173 575 habitantes en las áreas urbana y rural. En el área urbana la población es de 150 827 habitantes, de los mismos 75 065 son hombres y 75 762 son mujeres; en cuanto al área rural la población es de 22 748 habitantes, de los cuales 11 756 son hombres y 10 992 son mujeres. (Ver Cuadro 1 y Gráfico 1)

¹ Plan de Desarrollo y Ordenamiento Territorial cantón Quevedo 2012- 2016.Pg. 25

Cuadro 1. Población en el área urbana y rural por sexo – Quevedo

Sexo	2010				2001			
	RURAL		URBANO		RURAL		URBANO	
	Población	%	Población	%	Población	%	Población	%
Hombre	11756	51,68	75065	49,77	10074	51,90	59994	49,84
Mujer	10992	48,32	75762	50,23	9337	48,10	60385	50,16
Total	22748	100%	150827	100%	19411	100%	120379	100%

2001-2010			
Variación RURAL		Variación URBANA	
Absoluto	Relativo %	Absoluto	Relativo %
1682	14,31%	15071	20,08%
1655	15,06%	15377	20,30%
3337	14,67%	30448	20,19%

Fuente: Censo INEC, 2010

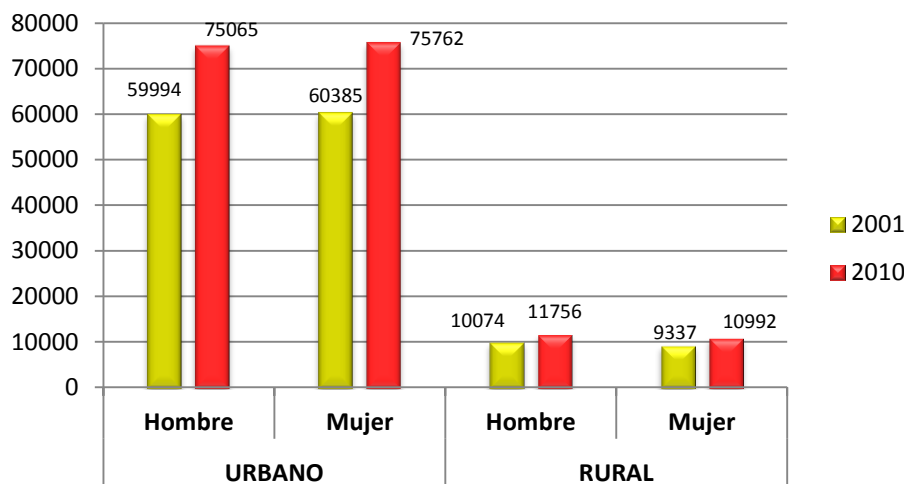
Gráfico 1. Población en el área urbana y rural por sexo – Quevedo

Fuente: Censo INEC, 2010

Realizando un análisis comparativo entre los datos del censo 2001 versus los datos del censo 2010, podemos decir que la población ha crecido; el 14,67 % en el sector rural y el 20,19 % en lo urbano.

1.3.2 Estructura de la población

La composición de la población del cantón ha sido descrita mediante el uso de la pirámide poblacional que nos permite ver con claridad las características de la población por grupos de edad, en donde se identifica el número de hombres y mujeres de cada grupo quinquenal de edad, expresado en valores absolutos con respecto a la población total. Los rangos de edad, pertenecen a diferentes categorías como: niños (de 0 a 11 años), adolescentes (de 12 a 17 años), jóvenes (de 18 a 29 años), adultos (30 a 64 años), y adultos mayores (mayores a 65 años).

En la estructuración poblacional del área rural del cantón Quevedo en cuanto a grupos de edad según la pirámide, existe mayor población (con poca diferencia) femenina en todos los rangos de edad. La distribución poblacional en este caso es comprendida por niños el 26.24 %, adolescentes 12.49, jóvenes el 20.82 %, adultos el 35.11 % y adultos mayores el 5,34 %.

Gráfico 2. Población cantonal por sexo y grupos de edad censo 2010 Quevedo rural

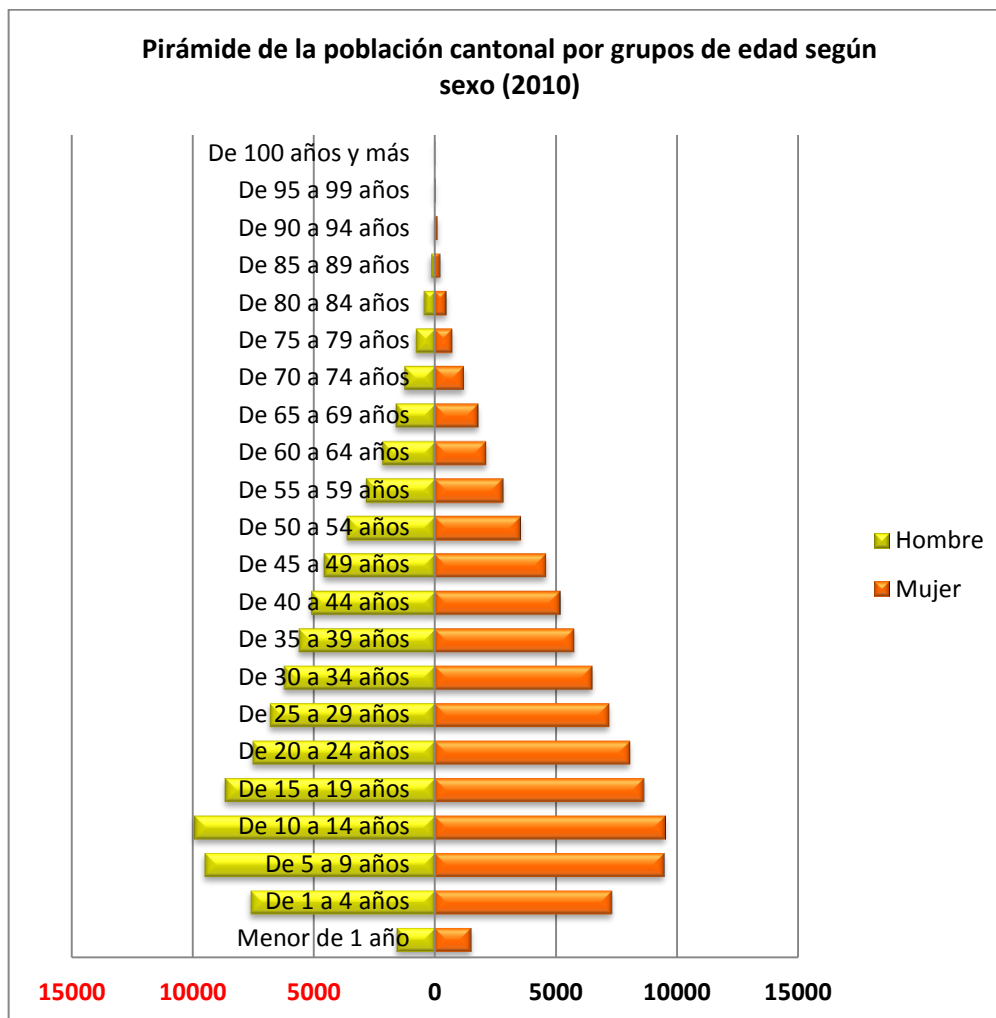

1.3.3 Concentración de la población

La concentración poblacional se caracteriza por ser un proceso de aumento de la población en zonas tanto urbanas como rurales, donde las ciudades (pueblos) más grandes concentran población a expensas de las más pequeñas. Dentro de los estudios realizados por investigadores cepalinos (LA CEPAL²), señalan

² LA CEPAL. La Comisión Económica Para América Latina es una de las cinco comisiones regionales de las Naciones Unidas, su sede está en Santiago de Chile. Se fundó para contribuir al desarrollo económico de América Latina, coordinar las acciones encaminadas a su promoción y reforzar las relaciones económicas de los países entre sí y con las demás naciones del mundo. Posteriormente, su labor se amplió a los países del Caribe y se incorporó el objetivo de promover el desarrollo social. La CEPAL tiene dos sedes subregionales, una para la subregión de América Central, ubicada en México, D.F. y la otra para la subregión del Caribe, en Puerto España. Además tiene oficinas nacionales en Buenos Aires, Brasilia, Montevideo y Bogotá y una oficina de enlace en Washington, D.C. Véase. <http://www.eclac.org/cgi->

algunos factores como algunos de los causantes que permiten explicar las peculiaridades de la concentración poblacional: a) elementos históricos, b) procesos ulteriores de colonización, c) la idea de ciudad traducida en lo civilizado, utilizada en Europa, d) las limitaciones del relieve y del medio natural, e) la falta de una adecuada red de vías de comunicación, f) la disposición local de bases económicas propias, diversificadas y complementarias.

La migración interna es un factor que tiene efectos directos en los procesos de urbanización y se han visto influidos entre otros factores por la mecanización de la agricultura, la concentración y acumulación de la tierra y el escaso dinamismo del sector agrícola tradicional. Así, observamos la clara diferencia entre las zonas urbanas y las zonas rurales "periferias".

En general, la mayoría de la población se concentra en zonas donde existe disponibilidad de servicios básicos, infraestructura de educación y salud; de preferencia con cercanía o con buena accesibilidad a superficies con vocación agrícola y pecuaria de tal manera que el recurso suelo sea una fuente de ingresos económicos para el hogar; es así que la concentración poblacional en el cantón Quevedo está en torno a la cabecera cantonal (con mayor incidencia hacia el sur de la zona urbana en el sector de El Cruce, que limita con el cantón Mocache) y a las cabeceras parroquiales San Carlos y L a Esperanza. (Véase Mapa 1)

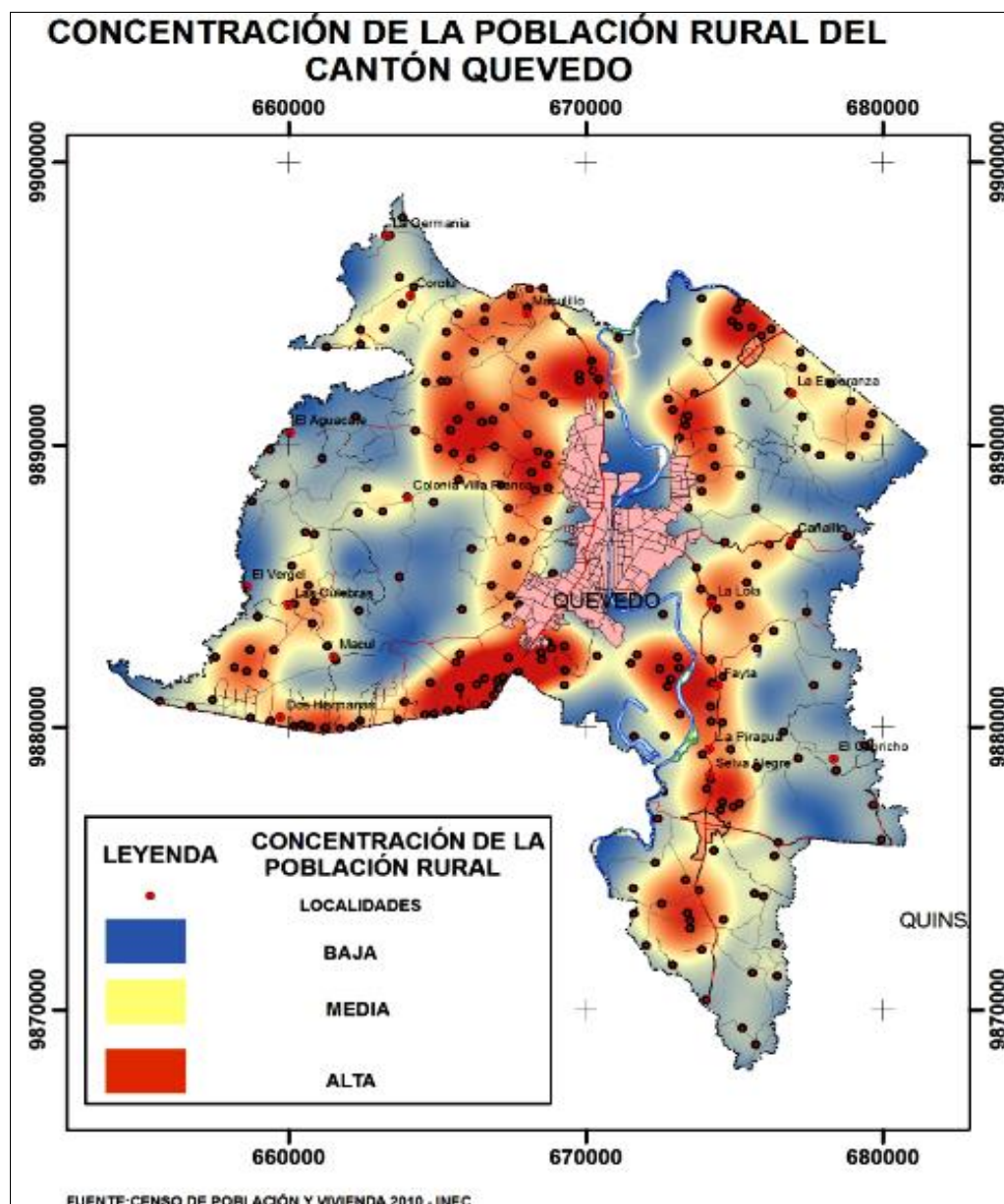
Mapa 1. Concentración de la población rural del cantón Quevedo

1.3.4 Densidad poblacional

De acuerdo a textos demográficos, si queremos expresar la "abundancia" de una población, una de las más frecuentes formas de hacerlo es mediante la *densidad poblacional* que relaciona el tamaño poblacional a una unidad de espacio o volumen (individuo/km², kg/ha, biomasa, etc.). Para efectos de análisis, de acuerdo al mapa de densidad poblacional se la ha categorizado en cinco rangos: muy alto, alto, medio, bajo y de zonas vacías.



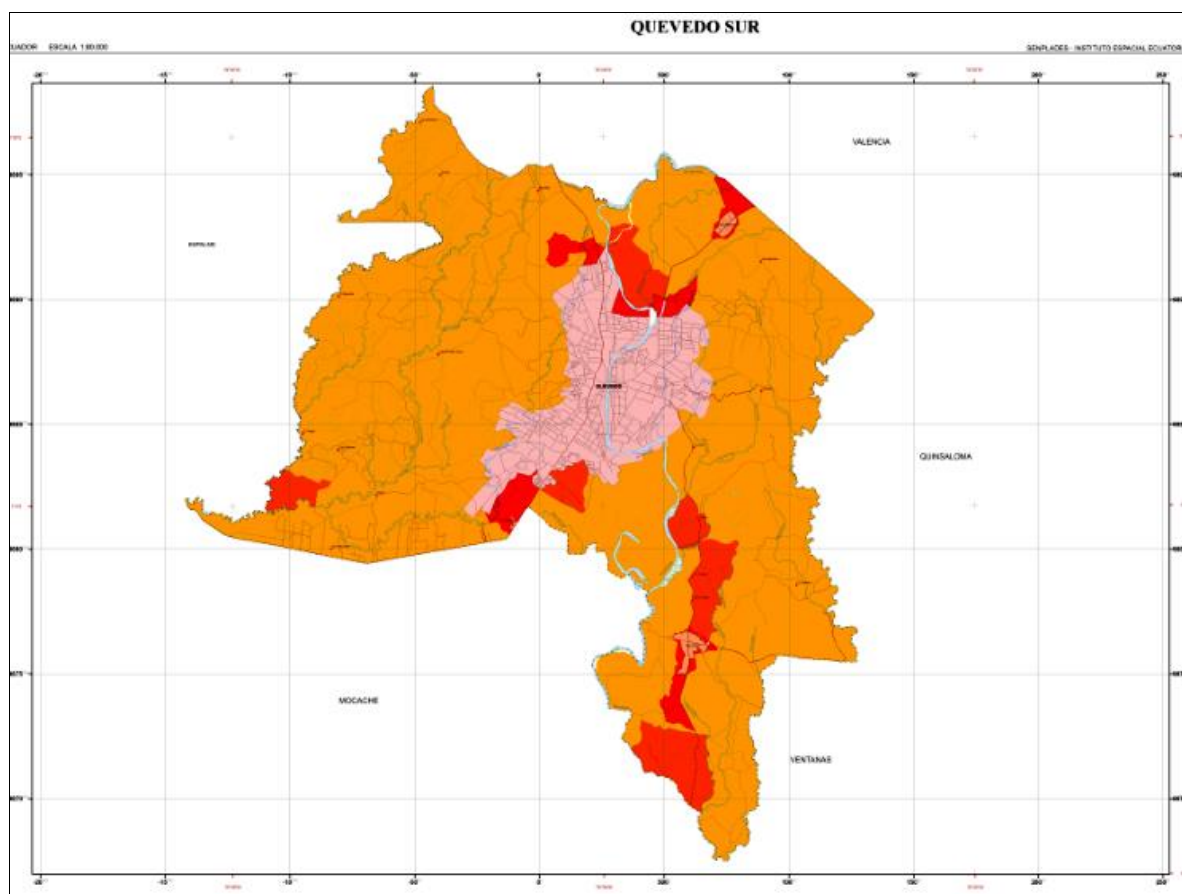

La densidad poblacional del cantón Quevedo es en general media y existe una densidad poblacional alta y muy alta alrededor de las cabeceras parroquiales y de la cabecera cantonal. (Véase Mapa 2)

Mapa 2. Densidad Poblacional cantón Quevedo



Elaborado por: IEE, 2013

LEYENDA

SÍMBOLO	DENSIDAD POBLACIONAL
	ZONAS VACÍAS (< 2hab/km ²)
	BAJA (<20 hab/km ²)
	MEDIA (20-80 hab/km ²)
	ALTA (81-160 hab/km ²)
	MUY ALTA (D>161 hab/km ²)

RANGOS SEGÚN PORTAIS, 1990

NOTA: Los datos representados en el mapa corresponden a la población rural del Cantón Sigüig.
 FUENTE: CENSO DE POBLACIÓN Y VIVIENDA 2010 - INEC
 ELABORACIÓN: IEE, 2013

1.4 Procesos Migratorios

De acuerdo al documento migratorio: “Censo, residencia Habitual y movilidad territorial” enunciado por la CEPAL, en cualquier estudio territorial es de suma importancia entender las dinámicas poblacionales en función de la movilidad

poblacional o migración humana ya que el desplazamiento de las personas desde su lugar de origen hacia distintos destinos o espacios geográficos implica transformaciones de tipo socioeconómico, demográfico, político y cultural (Chackiel: 2008). Bajo estos antecedentes la movilidad de población dentro o fuera de un país ya sea permanente o temporal va a implicar impactos positivos o negativos como: el crecimiento económico de una localidad debido a las remesas de los migrantes, intercambios culturales, disminución o aumento de empleo, entre otros. El análisis migratorio en el cantón Quevedo se realiza en base a la distribución geográfica de la población considerando dos grandes escenarios: 1) migración externa o internacional y 2) migración interna o local.

II. *Migración externa*: se presenta, como la movilidad de la población local hacia fuera del territorio nacional. Este grupo poblacional *emigrante* se ha radicado de manera permanente en distintos países del mundo, influenciada por razones de tipo laboral, estudios, unión familiar y otros aspectos. A continuación se encuentra la distribución espacial de la población *inmigrante* de origen extranjero, es decir la población que ha nacido fuera del territorio ecuatoriano y que se encuentra en el cantón.

III. *Migración interna*: se puntualizan los procesos de distribución poblacional al interior del país, es decir la distribución espacial de la población nativa fuera del límite político administrativo del cantón. Este aspecto se define como el grupo poblacional *emigrante* que reside en las distintas provincias correspondientes al territorio nacional. De manera consecutiva se representa la población nacida en las distintas provincias del país y que se encuentra presente en el cantón, definida como el grupo poblacional *inmigrante* en el cantón de estudio.

1.4.1. Migración Externa

1.4.1.2. Emigración

El fenómeno de la emigración internacional es propio a nivel mundial, y en países latinoamericanos como el nuestro este hecho es recurrente. Así el cuadro concerniente a este análisis refleja que España ha sido el destino de la población emigrante; por motivos de trabajo el 63.15%, por estudios el 42.75%, debido a unión familiar el 59.87 % y en el caso de otros el 35,59%. Estos datos son a lo largo de la vida de cada encuestado al 2010.

En el cantón Quevedo solo en el año 2010 tenemos que 126 personas han emigrado a diferentes destinos internacionales, de ellas 47 personas han emigrado hacia España y 23 a Italia y 18 a Estados Unidos, según datos del INEC Censo 2010.

Cuadro 2. Emigración internacional por continente y país emigrante – Quevedo

Continente	País	Principal Motivo de Viaje								Total	
		Trabajo		Estudios		Unión familiar		Otro			
		Casos	%	Casos	%	Casos	%	Casos	%	Casos	%
Oceanía	Australia	1	0,05%	0	0,00%	0	0,00%	0	0,00%	1	0,03%
	Taiwan	0	0,00%	3	0,78%	1	0,16%	0	0,00%	4	0,12%
Asia	Israel	1	0,05%	2	0,52%	0	0,00%	0	0,00%	3	0,09%
	Pekin	3	0,15%	4	1,04%	0	0,00%	1	0,56%	8	0,25%
	Rusia	0	0,00%	4	1,04%	0	0,00%	0	0,00%	4	0,12%
	Tailandia	0	0,00%	0	0,00%	0	0,00%	1	0,56%	1	0,03%
	Irán	1	0,05%	0	0,00%	0	0,00%	0	0,00%	1	0,03%
América	México	2	0,10%	10	2,59%	0	0,00%	0	0,00%	12	0,37%
	Bolivia	1	0,05%	0	0,00%	0	0,00%	0	0,00%	1	0,03%
	Costa Rica	1	0,05%	3	0,78%	0	0,00%	0	0,00%	4	0,12%
	Panamá	1	0,05%	0	0,00%	0	0,00%	0	0,00%	1	0,03%
	Brasil	2	0,10%	0	0,00%	3	0,47%	0	0,00%	5	0,15%
	Guatemala	0	0,00%	0	0,00%	1	0,16%	0	0,00%	1	0,03%
	Honduras	1	0,05%	8	2,07%	0	0,00%	0	0,00%	9	0,28%
	Canadá	11	0,54%	9	2,33%	4	0,63%	0	0,00%	24	0,74%
	Cuba	0	0,00%	25	6,48%	1	0,16%	0	0,00%	26	0,80%
	Argentina	5	0,25%	20	5,18%	5	0,79%	0	0,00%	30	0,93%
	Perú	7	0,34%	2	0,52%	2	0,32%	3	1,69%	14	0,43%
	Colombia	9	0,44%	4	1,04%	2	0,32%	4	2,26%	19	0,59%
	Paraguay	0	0,00%	1	0,26%	0	0,00%	0	0,00%	1	0,03%
	Chile	50	2,45%	10	2,59%	8	1,26%	2	1,13%	70	2,16%
	Curazao	0	0,00%	0	0,00%	0	0,00%	1	0,56%	1	0,03%
	Bahamas	0	0,00%	0	0,00%	0	0,00%	5	2,82%	5	0,15%
	Aruba	2	0,10%	0	0,00%	0	0,00%	0	0,00%	2	0,06%
	Antillas	0	0,00%	1	0,26%	0	0,00%	0	0,00%	1	0,03%
Venezuela	15	0,74%	2	0,52%	1	0,16%	23	12,99%	41	1,27%	
Estados Unidos	124	6,08%	32	8,29%	73	11,53%	35	19,77%	264	8,16%	
Europa	Dinamarca	1	0,05%	0	0,00%	1	0,16%	0	0,00%	2	0,06%
	Alboran y Perejil	6	0,29%	0	0,00%	1	0,16%	0	0,00%	7	0,22%
	Reino Unido	10	0,49%	4	1,04%	6	0,95%	0	0,00%	20	0,62%
	Rumania	1	0,05%	0	0,00%	0	0,00%	0	0,00%	1	0,03%
	Grecia	5	0,25%	1	0,26%	0	0,00%	0	0,00%	6	0,19%
	Países Bajos	2	0,10%	0	0,00%	1	0,16%	0	0,00%	3	0,09%
	Francia	2	0,10%	2	0,52%	3	0,47%	0	0,00%	7	0,22%
	Suiza	1	0,05%	0	0,00%	3	0,47%	0	0,00%	4	0,12%
	Suecia	1	0,05%	0	0,00%	0	0,00%	0	0,00%	1	0,03%
	Otras Naciones de	1	0,05%	0	0,00%	0	0,00%	0	0,00%	1	0,03%
	Portugal	2	0,10%	0	0,00%	1	0,16%	0	0,00%	3	0,09%
	Lituania	2	0,10%	0	0,00%	1	0,16%	0	0,00%	3	0,09%
	Albania	3	0,15%	0	0,00%	0	0,00%	0	0,00%	3	0,09%
	Turcas y Caicos, Is	0	0,00%	0	0,00%	1	0,16%	0	0,00%	1	0,03%
	Alemania	7	0,34%	4	1,04%	3	0,47%	0	0,00%	14	0,43%
	Bélgica	9	0,44%	2	0,52%	8	1,26%	7	3,95%	26	0,80%
	Bulgaria	1	0,05%	0	0,00%	0	0,00%	0	0,00%	1	0,03%
	Italia	372	18,25%	52	13,47%	84	13,27%	24	13,56%	532	16,45%
España	1287	63,15%	165	42,75%	379	59,87%	63	35,59%	1894	58,57%	
S/E	Sin Especificar	88	4,32%	16	4,15%	40	6,32%	8	4,52%	152	4,70%
	Total	2038	100,00%	386	100,00%	633	100,00%	177	100,00%	3234	100,00%

Fuente: Censo INEC, 2010

1.4.1.3. Inmigración

El fenómeno inmigratorio internacional en el cantón Quevedo es procedente del continente americano; en el área urbana se han registrado 511 casos y en el área rural 39 casos.

Tal vez este hecho se dé posiblemente por personas inmigrantes que han regresado a su lugar de origen que puede ser en este caso el cantón Quevedo.

Cuadro 3. Inmigración internacional por continente – Quevedo

Continente	Área Urbana		Área Rural		Total	
	Casos	%	Casos	%	Casos	%
América	511	63,95%	39	65,00%	550	64,03%
Europa	186	23,28%	13	21,67%	199	23,17%
Asia	99	12,39%	8	13,33%	107	12,46%
África	2	0,25%	0	0,00%	2	0,23%
Oceanía	1	0,13%	0	0,00%	1	0,12%
TOTAL	799	100,00%	60	100,00%	859	100,00%

Fuente: Censo INEC, 2010

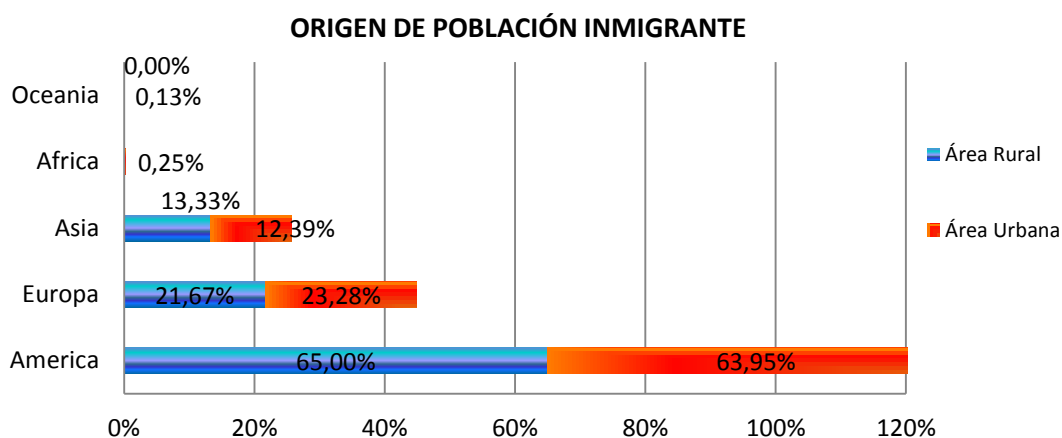
Gráfico 3. Inmigración internacional por continente – Quevedo

Elaborado por: IEE, 2013

Cabe en este punto resaltar que existe un gran número de inmigrantes procedentes de Colombia y que su estancia en el cantón, da lugar a efectos relativos (lo que para unos es positivo para otros es negativo) que afectan al colectivo social.

Estas personas realizan juegos de lotería a baja escala y realizan bingos; los quevedeños dicen que esta es su forma de vida. De manera extraoficial también se los relaciona con asuntos ilegales.

Por otra parte encontramos a un sin número de coreanos que principalmente poseen su negocio propio, generalmente restaurantes.

En este cantón encontramos a la ORIENTAL INDUSTRIA ALIMENTICIA O.I.A. CIA. LTDA³. Que según dicen algunos quevedeños emplea a trabajadores de este y lugares aledaños.

³ Es una empresa China que pertenece al grupo Oriental. Ubicada en Ecuador, nación en la costa Pacífico de Sudamérica, elabora más de 88 productos alimenticios, con capacidad de producir en sus propias haciendas la materia prima para la elaboración de la gran mayoría de sus marcas. Actualmente exporta a mercados de la Unión Europea, Norte, Centro y Sudamérica. Elaboran fideos, harinas, condimentos, leches, snacks, bebidas y otros. <http://www.gruporiental.com/espanol/quienesomos.php?id=1>

1.4.2. Migración Interna

1.4.2.1. Emigración

La emigración interna en este cantón básicamente ha sido en la misma provincia a la que pertenece el cantón Quevedo, es decir a la provincia de Los Ríos con el 67,79 %. Podemos agregar que el 14.74 % de los pobladores del cantón Quevedo residen en la provincia de Guayas. (Véase cuadro 4 y gráfico 4.)

Cuadro 4. Emigración interna por provincia de residencia – Quevedo

Emigración interna por provincia de residencia		
Provincia de residencia	Total	
	Casos	%
Los Ríos	140180	67,79%
Guayas	30486	14,74%
Pichincha	9520	4,60%
Santo Domingo de los Tsáchilas	4561	2,21%
Manabí	4082	1,97%
Cotopaxi	4025	1,95%
Esmeraldas	3134	1,52%
El Oro	2071	1,00%
Zonas no Delimitadas	1551	0,75%
Sucumbíos	1416	0,68%
Península de Santa Elena	1335	0,65%
Orellana	887	0,43%
Azuay	757	0,37%
Tungurahua	682	0,33%
Cañar	427	0,21%
Bolívar	343	0,17%
Chimborazo	250	0,12%
Loja	215	0,10%
Imbabura	214	0,10%
Napo	148	0,07%
Pastaza	147	0,07%
Galápagos	108	0,05%
Morona Santiago	90	0,04%
Zamora Chinchipe	79	0,04%
Carchi	70	0,03%
Total	206778	100,00%

Fuente: Censo INEC, 2010

Gráfico 4. Emigración interna por provincia de residencia – Quevedo

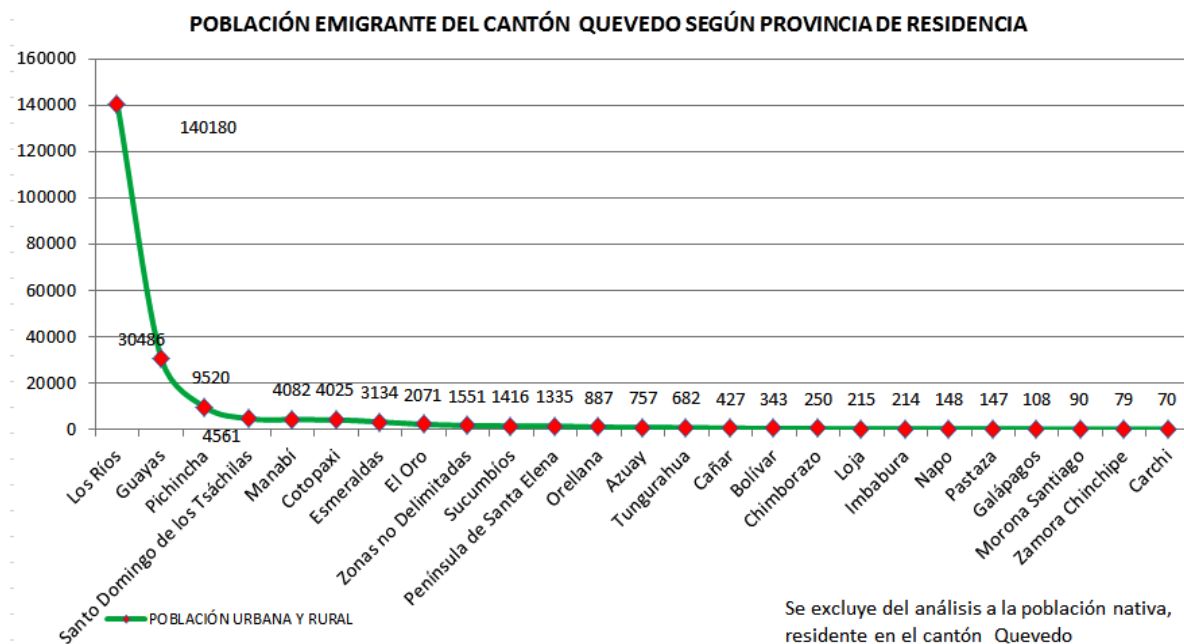

Elaborado por: IEE, 2013

1.4.2.2. Inmigración

La inmigración interna se traduce en los habitantes residentes no originarios en el respectivo cantón de estudio. Así, los inmigrantes provienen principalmente de la provincia de Los Ríos representando el 10,86 %, seguido de la población oriunda de Bolívar con el 4,45 %. El resto de personas no nativas es inferior al 0.9 % (Ver cuadro 5 y gráfico 5).

Cuadro 5. Inmigración interna por provincia origen Quevedo

Provincia de nacimiento	Area Urbana		Area Rural		Total	
	Casos	%	Casos	%	Casos	%
Los Ríos	9184	72,12%	8654	75,71%	3312	10,86%
Bolívar	1751	13,75%	1561	13,66%	1358	4,45%
Guayas	677	5,32%	681	5,96%	268	0,88%
Manabí	161	1,26%	107	0,94%	253	0,83%
Pichincha	157	1,23%	96	0,84%	158	0,52%
Chimborazo	129	1,01%	29	0,25%	145	0,48%
Tungurahua	108	0,85%	37	0,32%	116	0,38%
Esmeraldas	67	0,53%	49	0,43%	115	0,38%
Cotopaxi	89	0,70%	26	0,23%	93	0,31%
Snto Domingo de los Ts	52	0,41%	41	0,36%	90	0,30%
Sucumbíos	55	0,43%	35	0,31%	70	0,23%
Exterior	54	0,42%	16	0,14%	64	0,21%
El Oro	51	0,40%	13	0,11%	62	0,20%
Loja	44	0,35%	18	0,16%	56	0,18%
Azuay	40	0,31%	16	0,14%	30	0,10%
Cañar	21	0,16%	9	0,08%	30	0,10%
Napo	23	0,18%	7	0,06%	29	0,10%
Carchi	18	0,14%	11	0,10%	22	0,07%
Imbabura	17	0,13%	5	0,04%	19	0,06%
Península de Santa Ele	10	0,08%	9	0,08%	17	0,06%
Orellana	11	0,09%	6	0,05%	6	0,02%
Morona Santiago	4	0,03%	2	0,02%	6	0,02%
Pastaza	6	0,05%	0	0,00%	5	0,02%
Zamora Chinchipe	4	0,03%	1	0,01%	2	0,01%
Galápagos	1	0,01%	1	0,01%	24164	79,25%
Total	12734	100,00%	11430	100,00%	30490	100,00%

Fuente: Censo INEC, 2010

Gráfico 5. Inmigración interna por provincia de origen Quevedo

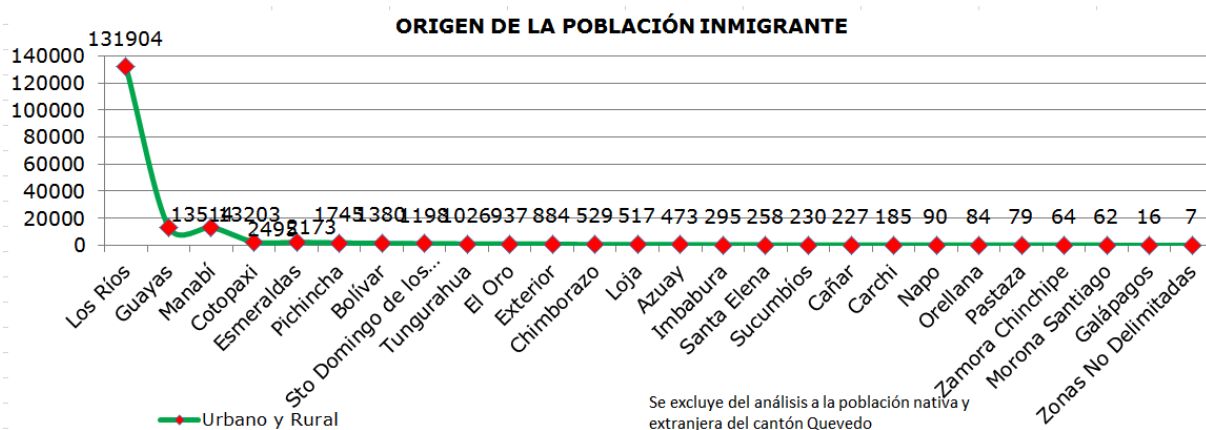

Elaborado por: IEE, 2013

1.5. Caracterización Cultural

"La cultura incluye todas las actividades características y los intereses de un pueblo-". (Molano, 2006:4).

La identidad cultural de un pueblo se redefine constantemente, al integrar nuevos componentes culturales de propios o extranjeros. Este proceso da cuenta de lo dinámico que es la constitución de las identidades culturales. Aspectos múltiples que influyen en este proceso son la cultura, la lengua, las relaciones sociales, los comportamientos colectivos (sistemas de valores y creencias), es decir, el sentido de pertenencia que se va creando individual y colectivamente y que se alimenta de forma continua con la influencia exterior. Sin duda la cultura juega un importante rol en el desarrollo de un territorio, de hecho, muchos pueblos y países alrededor del mundo han apostado por una revalorización de lo cultural, de lo identitario (creando incluso nuevas identidades culturales) y patrimonial como eje de su propio desarrollo.

1.5.1. Autoidentificación

Ecuador es un país *multisocietal*⁴, por lo que la Constitución del 2008 lo reconoce como un Estado plurinacional e intercultural. Podemos observar dentro del territorio la presencia de diversos pueblos y nacionalidades indígenas, afrodescendientes, mestizos, montubios, blancos, entre otros. Cabe mencionar en este punto que las oportunidades que poseen los habitantes del país para desarrollar sus potencialidades individuales, han estado determinadas por la prolongación de la matriz de dominación colonial que generó agudos procesos de exclusión social que se extienden hasta la actualidad. Así podemos afirmar que históricamente los grupos autoidentificados como indígenas y/o afrodescendientes han sido víctimas de: procesos de discriminación que se han institucionalizado en este país, exclusión política y social, explotación económica y subordinación cultural. Bajo este contexto, para el historiador ecuatoriano Enrique Ayala Mora, la realidad diversa de nuestro país se desarrolla:

“En medio de una gran diversidad geográfica, aquí no hay solo mestizos. Existen compatriotas, individuos y pueblos indígenas enteros, que siendo ecuatorianos, tienen costumbres, lengua, identidad diversa, asentada en la resistencia a la conquista, la colonia y su continuidad republicana, o surgidos de la implantación de comunidades negras que han logrado mantener su especificidad cultural. Aún más, es claro que inclusive entre los mestizos hay una gran diversidad”. (2011: 20)

Frente a esto, en la elaboración del Censo INEC 2010 se integraron parámetros de inclusión cultural y social con el ánimo de determinar la autoidentificación étnica para la población mayor a 0 años⁵. Este nuevo mecanismo ha permitido lograr un mayor acercamiento a la gran diversidad étnica e identidad cultural de sus ciudadanos así como al reconocimiento de sus derechos.

⁴ En palabras del filósofo y politólogo Luis Tapia Mella. “La historia colonial ha sobrepuesto sociedades en condiciones de dominio de una sobre otras, de tal modo que no se ha producido una nueva unidad política y cultural.” Esta diversidad social se transforma en desigualdad política y económica. Véase “LA CONDICION MULTISOCIETAL. MULTICULTURALIDAD, PLURALISMO, MODERNIDAD” Dic- 2002.

⁵ Una de aquellas preguntas fue: “¿Cómo se identifica según su cultura y costumbres?”, Fuente Censo INEC 2010.

Cuadro 6. Autoidentificación a nivel Cantonal – Quevedo

Autoidentificación según su cultura y costumbres	Casos	%
Indígena	1432	1,86
Afroecuatoriano/a Afrodescendiente	12943	10,85
Montubio/a	28988	4,81
Mestizo/a	114875	74,19
Blanco/a	14694	6,56
Otro/a	643	1,73
Total	173575	100,00

Fuente: Censo INEC, 2010

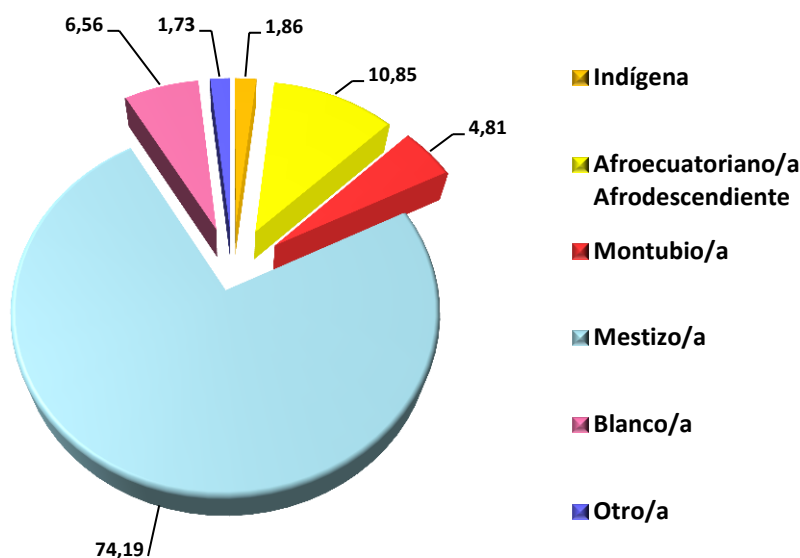
Grafico 6. Autoidentificación a nivel Cantonal – Quevedo

Elaborado por: IEE, 2013

En el cantón Quevedo la población se ha autoidentificado en su mayoría como mestiza, representando el 74,19 %. Este mestizaje es entendido como un proceso complejo de contacto tanto biológico como cultural entre indígenas, blancos. La población autoidentificada como mestiza está ligada a diversas actividades económicas; como la agricultura, la construcción, el ámbito profesional y profesionista o dueños de negocios propios. Su vestimenta es variada y participan en toda actividad festiva cultural. (Véase cuadro 6 y gráfico 6)

1.5.2. **Identidades Culturales propias**⁶

La cosmovisión de la población quevedeña obedece un sin número de costumbres y tradiciones teniendo inmersa la medicina ancestral con lo religioso. "En los mercados de esta ciudad la venta de productos para realizarse baños ya sea con hierbas, jabones, colonias y cremas es muy alta. Los quevedeños creen en los poderes de estas esencias, que según ellos, les traen suerte en el amor, trabajo y buena salud."⁷

Técnicas Artesanales: Costumbres⁸

En el cantón Quevedo aún se desarrollan una serie de actividades que han trascendido en el tiempo, algunas ya casi se las está perdiendo así tenemos:

TRAMPA O RATONERA: Quevedo sufre aún la plaga de ratones que azota a la sociedad, para dar solución a este problema los quevedeños han creado la trampa o ratonera, que se sigue utilizando hasta el presente.

LAVANDERAS DE RÍO: A orillas del Río Quevedo, es muy común encontrar aún a personas que realizan el lavado de prendas de vestir.

ELABORACIÓN DEL CIGARRO: Son pocos los pobladores que realizan esta práctica. Su elaboración se la realiza en una "Tablita" colocada sobre las piernas del artesano. Se toma una hoja de tabaco seleccionada y se la extiende; luego se vierten "migas" de hoja seca de tabaco sobre la hoja y se procede a enrollarla, para luego pegarla con un adhesivo elaborado con harina de trigo y agua. La tarea culmina cortando los extremos con una tijera, obteniendo el cigarro listo para ser comercializado.

1.6. **Caracterización Social - Condiciones De Vida**

La caracterización social se podría determinar si hacemos un análisis integral de cómo y en qué condiciones viven los diferentes actores sociales. La cobertura en servicios de educación, de salud, de programas de protección social y el acceso a servicios básicos permiten la reproducción de la vida armónica de las poblaciones.

Hoy en día las condiciones de vida se van determinado por el paradigma de la modernidad, un paradigma que determina las necesidades que se deben satisfacer, y que son las que permiten explicar el nivel del "bienestar del individuo", así como la forma de hacerlo, ese proceso conlleva el anulamiento en la memoria y las formas históricas, tradicionales y colectivas de satisfacerlas (necesidades), atendiendo al aprovechamiento social de los bienes y servicios, y construyendo el Buen vivir de la sociedad y no solo el bienestar del individuo.

⁶ Cabe señalar que al hacer uso de la palabra "*propias*" en este acápite, hacemos referencia a aquellos grupos humanos considerados originarios (propios del territorio) y con procesos históricos ricos en legado cultural; los cuales buscan ser reconocidos e incluidos en el proceso de autoidentificación llevada a cabo en el próximo censo.

⁷ Plan de Desarrollo y Ordenamiento Territorial cantón Quevedo 2012- 2016.Ppg. 31

⁸ *ibid.* Pg. 32

1.6.1. Accesibilidad a infraestructura social

1.6.1.1. Cobertura en servicios de educación

La educación integral es un derecho humano fundamental al que todas y todos debemos tener acceso. Según algunas corrientes de la teoría política es una responsabilidad social y prioritaria que el Estado debe otorgar de manera universal. En este proceso se denota como prioritaria la formación y capacitación constante del pueblo, pues éste constituye un pilar fundamental para mejorar sus condiciones de vida, permitiendo que los individuos promuevan sus intereses y se resistan a la explotación. El acceder a la instrucción formal permite incorporar el conocimiento en las tareas diarias, generar nuevas prácticas y saberes, consigue estimular las capacidades de la población y dinamizar el entorno en el que surge la iniciativa y creatividad, donde nuevas visiones y enfoques empiezan a tomar fuerza. En general, el desarrollo educativo libre es decir no direccionado, asegurará una mejor calidad de vida para el conjunto social.



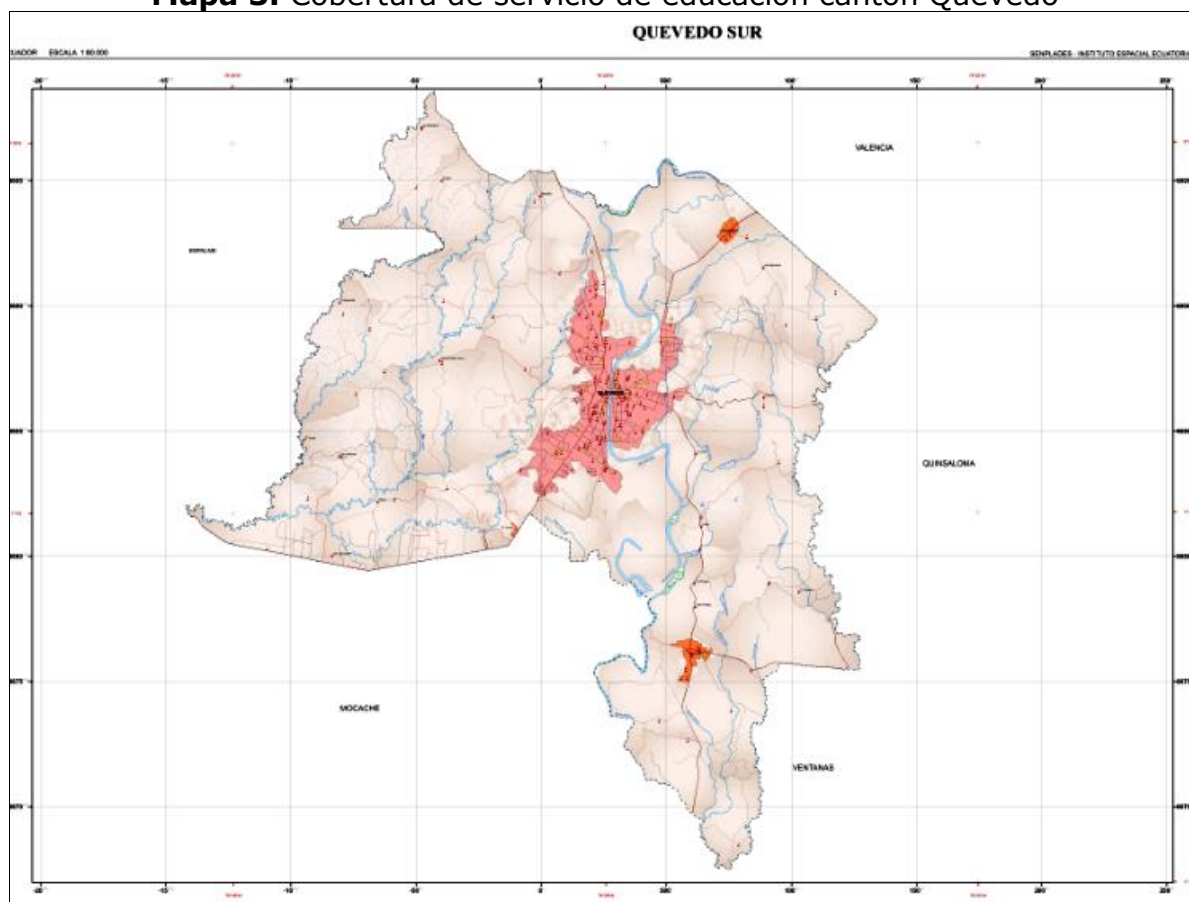

En el servicio de educación del cantón Quevedo el grado de influencia alta corresponde a casi la totalidad del cantón, existiendo un total cantonal de 301 establecimientos educativos, teniendo en cuenta que existe mayor número de unidades educativas en las cabeceras parroquiales y cantonal y existe mayor oferta educativa en educación básica. (Véase mapa 3)

Mapa 3. Cobertura de servicio de educación cantón Quevedo





Elaborado por: IEE, 2013

LEYENDA

ÁREA DE INFLUENCIA DE LAS UNIDADES EDUCATIVAS	
SÍMBOLO	GRADO DE INFLUENCIA
	INFLUENCIA ALTA
	INFLUENCIA BAJA
	SECTORES DE ESCAZA POBLACIÓN
	Límite Parroquial

FUENTE: MINISTERIO DE EDUCACION, 2010
SECTORES DISPERSOS INEC, 2010
ELABORACIÓN: IEE, 2013

NÚMERO DE UNIDADES EDUCATIVAS POR CANTÓN

NIVEL DE INSTRUCCIÓN	QUEVEDO
 INICIAL	58
 BÁSICO	211
 BACHILLERATO	32
TOTAL	301

FUENTE: MINISTERIO DE EDUCACION, 2010
ELABORACIÓN: IEE, 2013

Debemos tener en cuenta que el hecho de que exista la disponibilidad de este servicio, esto no garantiza que toda la población tenga las condiciones apropiadas para acceder a la educación. El accesibilidad vial desde los poblados más alejados es difícil, el transporte público es casi nulo. Cabe considerar que el acceso a este tipo de servicios que son básicos además de ser un derecho, deben contar con un sistema integral para su desarrollo y funcionamiento.

a. Analfabetismo

Podemos decir que el analfabetismo en el cantón Quevedo de acuerdo a la fuente SIISE edición 2010 ha disminuido en un período de casi diez años. Como podemos ver en el cuadro 7 en la cabecera parroquial Quevedo este indicador ha tenido mayor incidencia, indicando una variación del 2,03 %. Así mismo se registra una tasa total cantonal de analfabetismo del 6,31 %. En la cabecera cantonal (Quevedo) este indicador es de 6,03 % y en las parroquias rurales San Carlos y La Esperanza poseen una tasa alta de analfabetismo del 9,22 % y 9,59 % respectivamente.

Cuadro 7. Tasa de Analfabetismo Quevedo

ANALFABETISMO			
Parroquias	2010	2001	Variación %
Quevedo	6,03%	8,06%	-2,03%
San Carlos	9,22%	10,46%	-1,24%
La Esperanza	9,59%	10,46%	-0,87%

Fuente: SIISE, Censos INEC 2001 y 2010

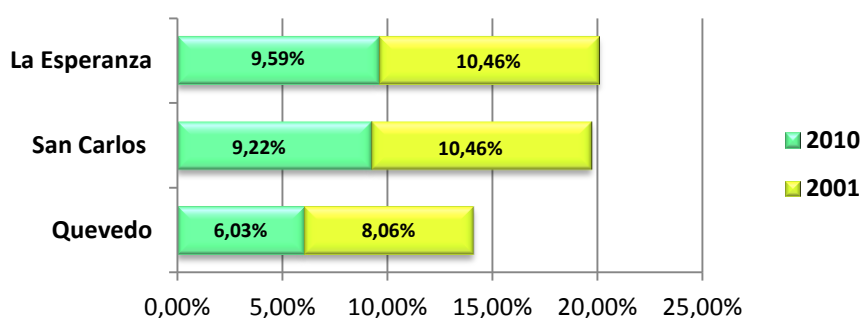
Gráfico 7. Tasa de Analfabetismo Quevedo

Elaborado por: IEE, 2013

b. Nivel de Instrucción

El nivel de instrucción más alto de las parroquias rurales del cantón Quevedo es el primario, representado en La Esperanza es el 47,75 % y en San Carlos es el 43,73 %. Así mismo el nivel más bajo de instrucción es el post-bachillerato representando el 0,57 y el 0,31 en San Carlos y La Esperanza respectivamente. (Véase cuadro 8)

Cuadro 8. Nivel de Instrucción a nivel rural por parroquia cantón Quevedo

Nivel	QUEVEDO	SAN CARLOS	LA ESPERANZA
Ninguno	7,42%	7,22%	7,49%
Centro de Alfabetización	1,33%	0,61%	0,80%
Preescolar	1,04%	0,94%	1,44%
Primario	42,96%	43,73%	47,75%
Secundario	19,94%	28,90%	23,55%
Educación Básica	15,14%	5,86%	7,25%
Educación Media	3,81%	3,72%	4,17%
Postbachillerato	0,16%	0,57%	0,31%
Superior	4,21%	5,83%	5,65%
Postgrado	0,09%	0,20%	0,14%
Se ignora	3,92%	2,41%	1,46%

FUENTE: INEC, 2010
ELABORACIÓN: IEE, 2013

c. Escolaridad Promedio

De acuerdo a la fuente SIISE edición 2010, se considera que la escolaridad promedio son los años lectivos aprobados por las personas de una determinada edad en instituciones de educación formal en los niveles primario, secundario, superior universitario, superior no universitario y postgrado (en este caso son hombres y mujeres mayores de 24 años y más).

Cuadro 9. Escolaridad Promedio a nivel cantonal Quevedo

ESCOLARIDAD			
Parroquias	2010	2001	Variación-Años
Quevedo	9,70	8,25	1,45
San Carlos	7,90	6,60	1,30
La Esperanza	7,41	6,65	0,76

Fuente: SIISE, Censos INEC, 2001 y 2010

Los años de escolaridad en el cantón Quevedo de acuerdo a la fuente SIISE edición 2010 han incrementado en un período de casi diez años, como podemos ver en el cuadro 9 en la cabecera parroquial de Quevedo este indicador ha tenido mayor incidencia indicando una variación de 1.45 años. Lo que da cuenta de que No existe gran avance en educación.

1.6.1.2. Cobertura al servicio de salud

Mediante la atención adecuada y oportuna de la salud, se garantiza la disponibilidad de la máxima energía vital. Este es un factor esencial en la construcción integral del ser humano, permitiendo (su tratamiento) mejorar la calidad de vida de la población. El SIISE – Ecuador, en su libro "Pobreza y capital humano en el Ecuador" define ampliamente el concepto de salud como un *"...estado de bienestar físico, mental, social y ambiental de los individuos y de los grupos... y no simplemente como la ausencia de enfermedad en las personas"* (1997: 26). Este organismo expresa la existencia de una vinculación mutua entre la salud y los factores políticos, económicos, sociales, culturales y ambientales.

Existen varios factores fundamentales que influyen para que una sociedad alcance un nivel mayor de desarrollo de forma más equitativa y colectiva; uno de estos factores es la salud, constituyendo un indicador clave del desarrollo humano. Bajo éste preámbulo, la sanidad debe ser considerada como una necesidad básica que el Estado debe cubrir (Garantizada en la constitución del 2008) para el bienestar integral de los diversos actores sociales, a la vez debe ir de la mano con la construcción de infraestructura, ampliación física y de recursos humanos, extensión y mejoramiento cualitativo de los servicios de salud, dotación de insumos, medicamentos y sistemas sanitarios, etc. Cabe acentuar que se debe fomentar la práctica de la *Salud Preventiva* como medida necesaria para lograr el pleno bienestar del conjunto social.

La cobertura al servicio de salud en el cantón Quevedo tiene una influencia alta tan solo en la parte centro sur. Según el mapa que corresponde a este servicio se puede observar que la cobertura en la parroquia La Esperanza es baja, lo que



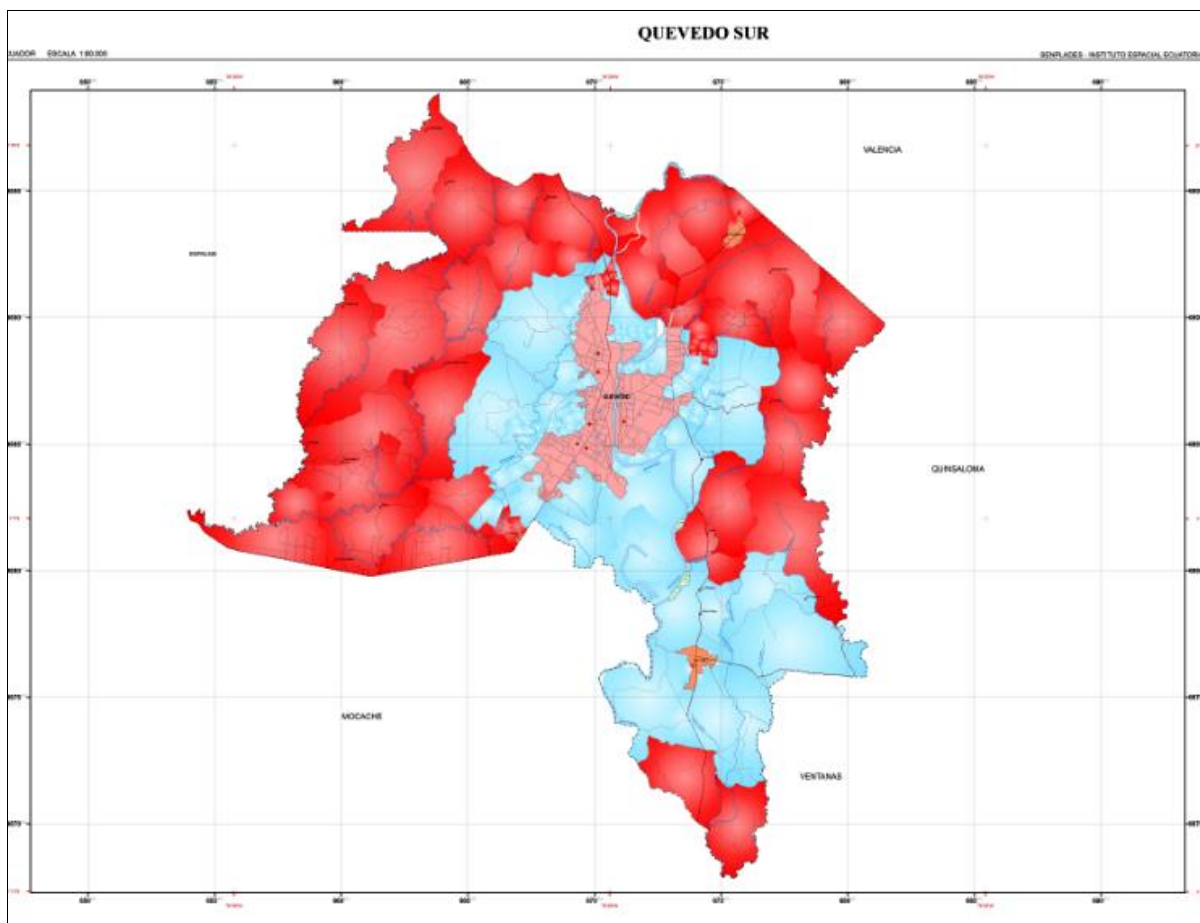

realmente es alarmante debido a la falta de accesibilidad por parte de la población de este y otros sectores. (Véase mapa 4)

Mapa 4. Cobertura de servicio de salud cantón Quevedo





Elaborado por: IEE, 2013

LEYENDA

ÁREA DE INFLUENCIA DE LAS UNIDADES DE SALUD	
SÍMBOLO	GRADO DE INFLUENCIA
	INFLUENCIA ALTA
	INFLUENCIA BAJA
	SECTORES DE ESCAZA POBLACIÓN
	Límite Parroquial

FUENTE: MINISTERIO DE SALUD, 2012
 SECTORES DISPERSOS INEC, 2010
 ELABORACIÓN: IEE, 2013

NÚMERO DE UNIDADES DE SALUD POR CANTÓN	
SÍMBOLO/ NIVEL DE ATENCIÓN	QUEVEDO
 CENTRO Y SUBCENTRO DE SALUD	1
 DISPENSARIOS MÉDICOS Y POLICLÍNICOS	6
 HOSPITALES Y CLÍNICAS	10
TOTAL	17

FUENTE: MINISTERIO DE SALUD, 2012
ELABORACIÓN: IEE, 2013

En Quevedo es muy común utilizar la medicina ancestral y visitar a curanderos y schamanes, la tradición de usar Plantas Medicinales para sanar varias enfermedades es transmitida de generación a generación. Para cada dolencia existe una planta específica.

Con relación a las creencias no médico- científicas como mal de ojo y espanto en niños y adultos, los quevedeños se curan de forma peculiar en base a limpias con huevos y plantas.

De la información recopilada en campo podemos dar cuenta de la falta de accesibilidad a las Unidades de Salud desde las zonas rurales hacia los lugares en donde se encuentra concentrado este servicio (generalmente zonas urbanas). Debemos agregar que dentro de la salud pública no existen especialistas y en caso de emergencia los pacientes deberán acudir a los lugares más cercanos (en este caso Guayaquil o Babahoyo) teniendo en cuenta que no existe el transporte adecuado para efectos del caso.

a. Principales enfermedades:

Según la información compilada en este lugar, en la población infantil las enfermedades más comunes son:

Parasitosis debido a la mala calidad del agua (pese a las mejoras en los últimos años), la falta de higiene en la preparación de alimentos y la falta de cuidado en la higiene personal de cada niño o niña.

La desnutrición debido a la falta de diversificación en la producción alimenticia y evidentemente el limitado acceso a una canasta familiar digna.

El síndrome de Down está latente en este cantón, mostrando índices que con el tiempo se siguen incrementando; los pobladores atribuyen esta enfermedad a los fuertes químicos que emanan las fumigadoras terrestres y aéreas.

Enfermedades denominadas IRAS (Infecciones Respiratoria Agudas) como gripes, resfríos, amigdalitis, etc., corresponden a la variación climática que

favorece la sobrevivencia de virus en el ambiente, es por ello que estas enfermedades son estacionales.

En la población adulta y adulta mayor el cuadro clínico es diferente, siendo la hipertensión y la diabetes las principales enfermedades que aquejarían a este sector, esto se debería principalmente al resultado de un proceso pésimo de alimentación y formas de vida sedentarias que a largo plazo tiene evidentes consecuencias.

b. Programas de Inclusión Social

b.1. Programa de Protección Social.

El Programa de Protección Social abarca el Bono de Desarrollo Humano que es recibido por los representantes de los núcleos familiares (madres); la Pensión para Adultos Mayores va dirigida a personas mayores de 65 años de edad y la Pensión para personas con "discapacidad" orientada a personas con capacidades diferentes que presenten un porcentaje igual o mayor al 40 % de discapacidad, establecido por el Consejo Nacional de Discapacidades (CONADIS).

Los programas precedentes son destinados a personas que se encuentran bajo la línea de pobreza establecida por el Ministerio de Coordinación de Desarrollo Social de acuerdo a los resultados obtenidos del Registro Social.

En el cantón Quevedo, el programa con mayor cobertura es el del Bono de Desarrollo Humano; con un total 15 214 madres beneficiadas, seguido del programa dirigido para adultos mayores con un total de 6 038 hombres y mujeres mayores de 65 años. Finalmente encontramos el programa destinado para personas con discapacidades con un total de 823 personas. (Véase el cuadro 10)

Cuadro 10. Cobertura del Programa de Protección Social – Quevedo

CANTÓN	BDH-madres	%	Pensión para adultos mayores	%	Pensión de personas con discapacidades	%	Total
Quevedo	13365	87,85	5374	89,00	725	88,09	19464
San Carlos	1228	8,07	474	7,85	84	10,21	1786
La Esperanza	621	4,08	190	3,15	14	1,70	825
Total	15214	100%	6038	100%	823	100%	22075

Fuente: SIISE versión 2010.

El patronato municipal de Quevedo⁹

Esta institución presta diferentes servicios a personas de todas las edades. Es una institución enfocada al servicio social, que comprende en asistir a los sectores más vulnerables.

En educación especial en el año 2009 atendió a 72 niños, mientras que el año 2010 prestó este servicio a 99 niños y en el año 2011 a 116 niños con diferentes discapacidades.

En la salud atendió 18554 personas durante el año 2011. El mayor servicio que presta esta institución es el de terapias, sean éstas físicas (7.926), fisioterapia (2.094), lenguaje (1.709) o psicológicas (915).

1.6.2. Disponibilidad de servicios básicos

El acceso a estos servicios¹⁰ es el factor que ha determinado la reproducción de algunas sociedades. El surgimiento de los servicios básicos que busca satisfacer necesidades sociales básicas, se ve atado al desarrollo de lo social, de la convivencia del ser humano en sociedad, más allá de las necesidades inmediatas y puntuales de los individuos.

Garantizar el acceso a bienes y servicios básicos a través de diversos modos de prestación y provisión, atendiendo a su aprovechamiento social, es un mecanismo de asegurar la reproducción de las condiciones básicas de la vida humana, respetando las formas y construcciones histórico-culturales, y respetando los límites físicos de la naturaleza.

El análisis de este mapa establece que en el cantón Quevedo la disponibilidad de servicios básicos es baja y muy baja. (Véase mapa 5)

La accesibilidad a los servicios básicos es casi imposible por varios factores (viabilidad en malas condiciones, falta de planes de prevención y manejo de desastres naturales, pobreza, pobreza extrema, etc.) que inciden y terminan determinando las condiciones de vida de los pobladores de este cantón.

⁹ Plan de Desarrollo y Ordenamiento Territorial cantón Quevedo 2012- 2016 Pg. 130



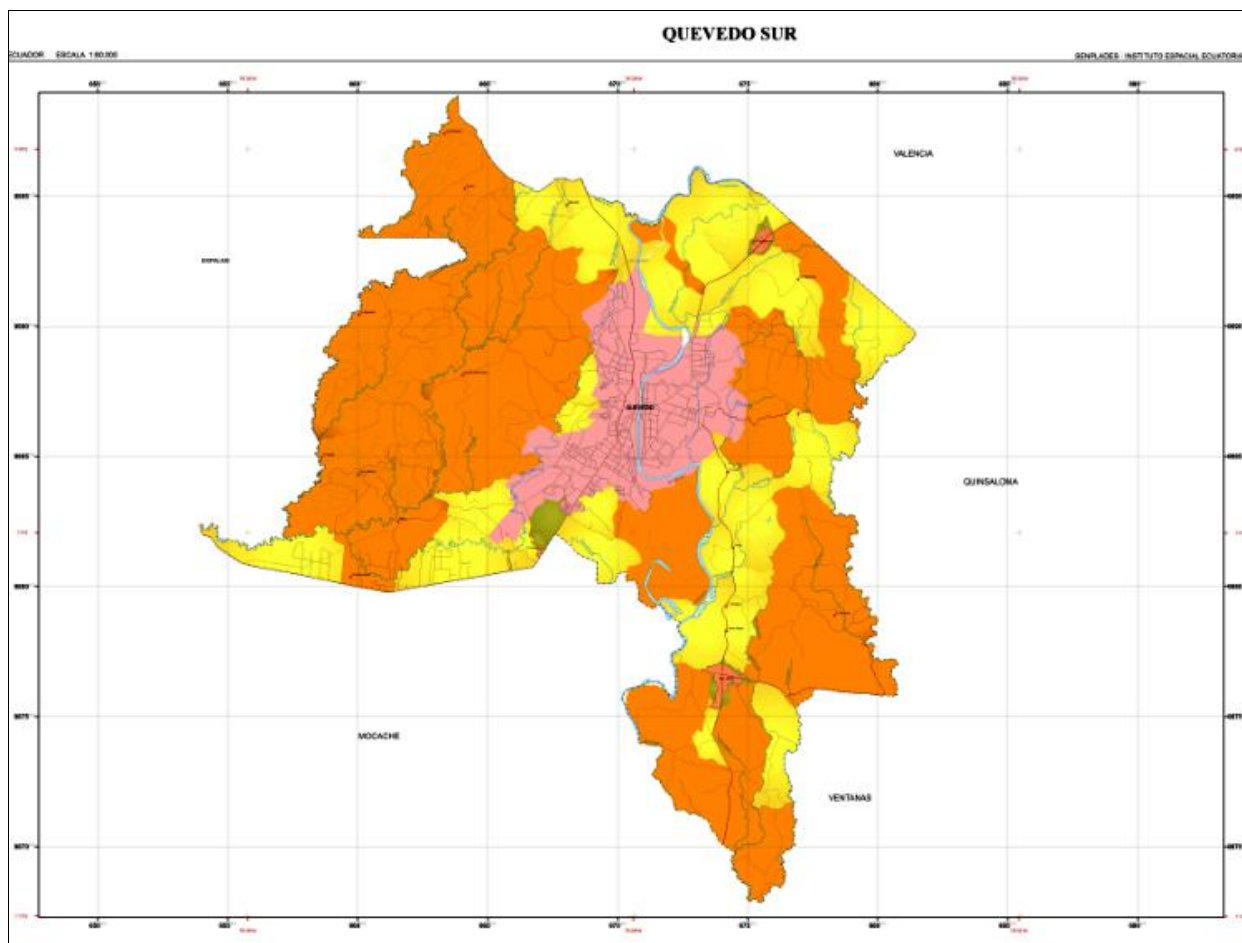

¹⁰ Entendemos como servicios básicos el acceso al agua, a la luz, al servicio higiénico, y a la correcta eliminación de la basura.

Mapa 5. Disponibilidad de servicios básicos en el área rural cantón Quevedo



Elaborado por: IEE, 2013

LEYENDA

DISPONIBILIDAD DE SERVICIOS BÁSICOS		
	SÍMBOLO	RANGO
NO APLICA		Zona urbana
ALTA		13 - 16
MEDIA		10 - 12
BAJA		7 - 9
MUY BAJA		4 - 6

NOTA: Los datos representados en el mapa corresponden a las viviendas del área rural del cantón Sigisig.
Elaboración: IEE, 2013.

Según la base censal del 2010 se ha registrado en lo concerniente a servicios básicos del cantón Quevedo, que el acceso a estos por parte de la población históricamente ha sido mínimo; en la actualidad este hecho no ha cambiado, tomando en cuenta que no es lo mismo que exista el servicio dentro de un territorio y el hecho de que se pueda acceder a éste. El servicio de abastecimiento de agua en el área rural mediante red pública es del 50,81 % que es similar al porcentaje que corresponde al abastecimiento mediante río, vertiente, acequia o canal representando el 41,99 %, lo que muestra que no necesariamente serían adecuados para el consumo humano. El 72,25% de la población quevedeña sí dispone del servicio de energía eléctrica. En el caso de la eliminación de la basura cabe mencionar que el 62,77 % la quema. En cuanto al desecho de excretas el 51,67 % tiene sus instalaciones sanitarias conectadas a un pozo ciego, lo que es realmente alarmante.

Gráfico 8. Disponibilidad de servicios básicos cantón Quevedo

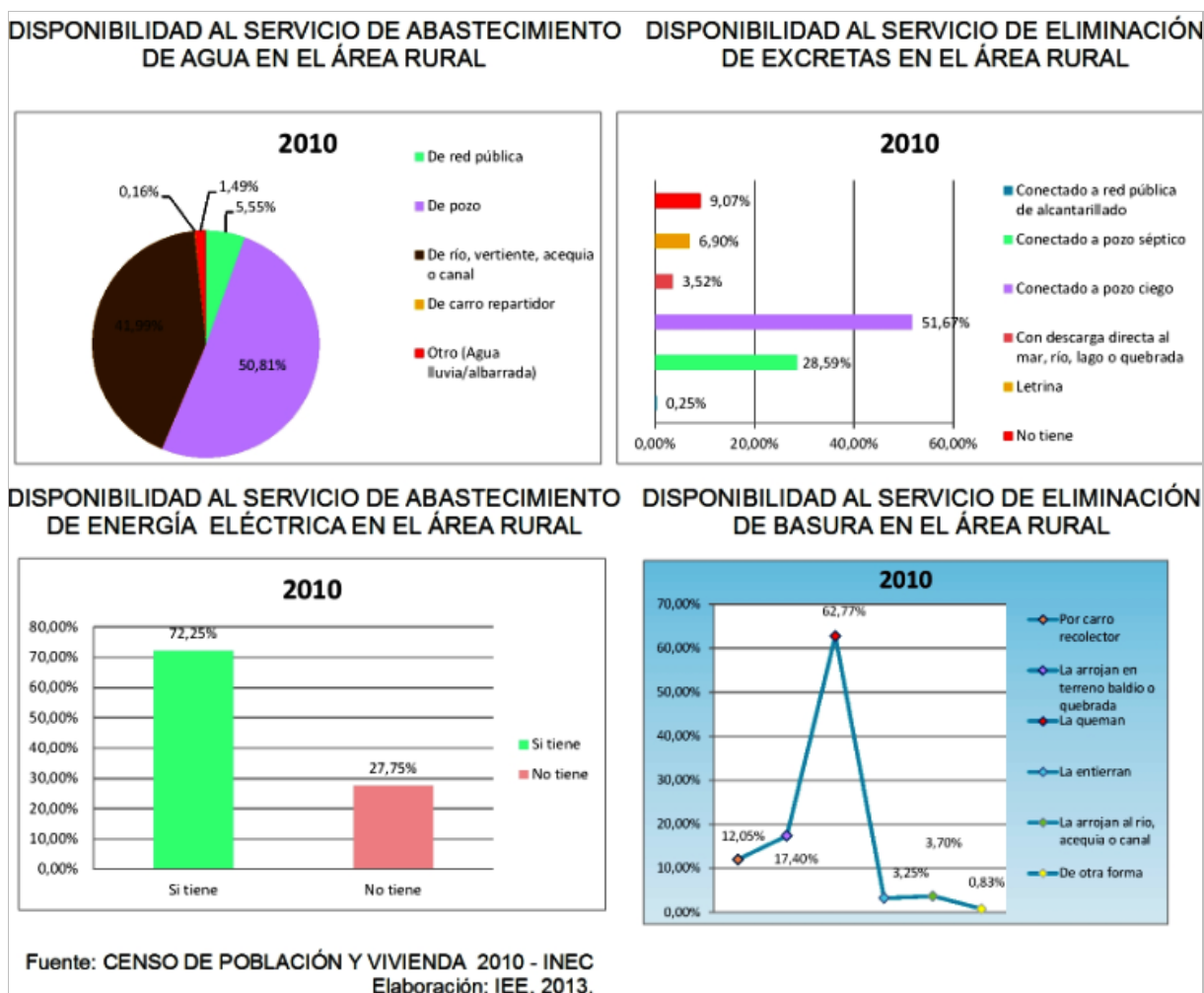

Elaborado por: IEE, 2013

1.6.3. Condiciones de desigualdad

1.6.3.1. Pobreza

El término "pobreza" tiene muchos significados y abarca una infinidad de realidades, sin embargo es aceptable definirla como "la situación de aquellos hogares que no logran reunir, en forma relativamente estable, los recursos necesarios para satisfacer las necesidades básicas de sus miembros" (CEPAL / DGE, 1988a). A ello puede agregarse que "la pobreza (...) es un *síndrome situacional* en el que se asocian el infraconsumo, la desnutrición, las precarias condiciones de vivienda, los bajos niveles educacionales, las malas condiciones sanitarias, una inserción inestable en el aparato productivo o dentro de los estratos primitivos del mismo, actitudes de desaliento y anomía, poca participación en los mecanismos de integración social, y quizás la adscripción a una escala particular de valores, diferenciada en alguna manera de la del resto de la sociedad" (Altimir, 1979).

Estas definiciones guardan compatibilidad con al menos dos mecanismos utilizados actualmente para definir cuáles hogares son pobres¹¹. Una primera posibilidad es evaluar directamente si los hogares han logrado satisfacer sus necesidades básicas, encuestándolos sobre los bienes y servicios de que disponen. La segunda alternativa consiste en medir los recursos del hogar, usualmente sus ingresos o sus gastos, y estimar si estos son suficientes para que el hogar pueda gozar de un nivel de vida aceptable, de acuerdo con los estándares sociales prevalecientes (Feres y Mancero, 1999); estas alternativas de identificación se conocen como los métodos "directo" e "indirecto", y para nuestro estudio se tomó en cuenta el método directo más conocido como el de las Necesidades Básicas Insatisfechas (NBI).

a. Pobreza por Necesidades Básicas Insatisfechas (NBI)

Este método "directo" fue introducido por la CEPAL a comienzos de los años ochenta, para aprovechar la información de los censos, demográficos y de vivienda, en la caracterización de la pobreza. Bajo ésta técnica se elige una serie de indicadores censales que permiten constatar si los hogares satisfacen o no algunas de sus necesidades principales.

Una vez establecida la satisfacción o insatisfacción de esas necesidades, se puede construir "mapas de pobreza", que ubican geográficamente las carencias anotadas. Usualmente, la insatisfacción de necesidades se evalúa en base a algunas características de la vivienda -tales como tipo de materiales, acceso a agua potable, a sistema de eliminación de excretas o número de cuartos- y a ciertos rasgos demográficos del hogar -número de miembros, asistencia escolar de los menores, o edad, nivel educativo y condición de ocupación del jefe-, características de identificación que no tienen necesariamente que verse reflejadas en el nivel de ingreso en los hogares.

¹¹ De acuerdo con Amartya Sen (1984), la medición de la pobreza se puede dividir en dos grandes etapas. En la primera, denominada de "identificación", se define cuáles hogares son pobres y cuáles no a partir de algún criterio previamente elegido. La segunda etapa, llamada de "agregación", implica calcular índices de pobreza que permitan sintetizar en un solo indicador la magnitud y profundidad de las privaciones de una población.

El que un hogar posea al menos una NBI determina que se halla dentro del rango de "pobreza".

En base a lo expuesto se ha realizado un análisis de pobreza por necesidades básicas insatisfechas (NBI) en el cantón Quevedo, a una escala parroquial, tomando como punto de partida la información generada por instituciones públicas como el INEC y el SIISE¹² en los censos 2001 y 2010.

En un análisis comparativo entre los censos de población y vivienda realizados por el INEC en el año 2001 y en el año 2010 podemos ver que, el nivel de pobreza por NBI para el cantón Quevedo es del 78,9 % y del 70,9 %; respectivamente, lo que significa que el avance ha sido poco significativo en casi una década.

Agregamos también el porcentaje de esta variable (NBI) en las parroquias del cantón Quevedo, en donde hubo una mayor variación en casi una década, que en este caso sería solamente La Esperanza que en el 2001 su tasa de NBI fue del 96,3 % y para el 2010 fue del 87,6 %, existiendo una variación del 8,7 %.(Véase cuadro 11)

Cuadro 11. Porcentaje de pobreza por NBI Quevedo

Cantón	2001	2010	2001-2010
	Tasa pobreza NBI %	Tasa pobreza NBI %	Variación %
Quevedo	77,5	69,3	-8,2
San Carlos	93,0	87,2	-5,8
La Esperanza	96,3	87,6	-8,7

Fuente: SIISE, Censos INEC, 2001 y 2010

Gráfico 9. Porcentaje de pobreza por NBI Quevedo

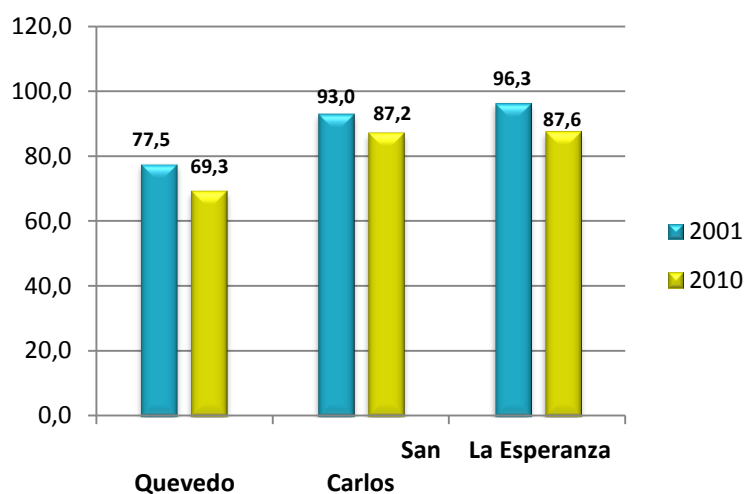

Elaborado por: IEE, 2013

¹² SIISE Sistema Integrado de Indicadores Sociales del Ecuador. Versión 2010.

b. Extrema Pobreza por Necesidades Básicas Insatisfechas (NBI)

En base en la insatisfacción de necesidades, y de acuerdo a determinadas características de vivienda (señaladas anteriormente), se puede determinar los niveles de pobreza extrema de la población. Si un hogar presenta al menos dos NBI se determina que se encuentra dentro del rango de "extrema pobreza". Podemos realizar un análisis de extrema pobreza por necesidades básicas insatisfechas (NBI) en el cantón Quevedo de forma comparativa, tomando como punto de partida la información generada el INEC y el SIISE¹³ en los censos 2001 y 2010.

El análisis comparativo entre los censos de población y vivienda realizados por el INEC en el año 2001 y en el año 2010 podemos ver que, el nivel de extrema pobreza por NBI para el cantón Quevedo es del 39,9 % y del 30,1 % respectivamente, para mayor detalle exponemos el siguiente cuadro y gráfico que nos describen esta variable. Así, nuestro análisis señala que se ha reducido el 9,6 % de la pobreza extrema en este cantón, en un período de casi diez años.

Agregamos también el porcentaje de esta variable (NBI extrema) en la parroquia del cantón Quevedo en donde hubo una mayor variación en casi una década, que en este caso sería La Esperanza que en el 2001 su tasa de NBI extrema fue del 56 % y para el 2010 fue del 39,9%, existiendo una variación del 16,1%.

Así, nuestro análisis señala que es alarmante el nivel de NBI extrema en este cantón.

Cuadro 12. Porcentaje de extrema pobreza por NBI Quevedo

Cantón	2001	2010	2001-2010
	Tasa extrema pobreza NBI %	Tasa extrema pobreza NBI %	Variación %
Quevedo	38,5	28,9	-9,6
San Carlos	53,1	43,8	-9,3
La Esperanza	56,0	39,9	-16,1

Fuente: SIISE, Censos INEC, 2001 y 2010

¹³ SIISE Sistema Integrado de Indicadores Sociales del Ecuador

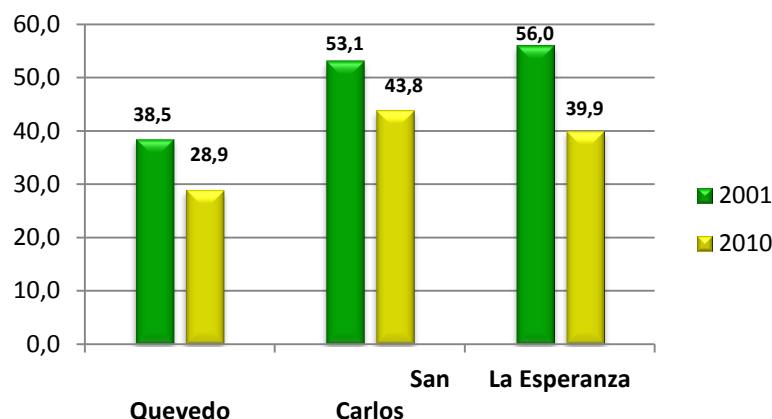
Gráfico 10. Porcentaje de extrema pobreza por NBI Quevedo

Elaborado por: IEE, 2013

1.7. Caracterización Económica Productiva

1.7.1. Población Económicamente Activa (PEA)

Según datos INEC (Censo 2010), del total de la población económicamente activa del cantón Quevedo, la población económicamente activa del área urbana (50,55 %) es mayor que la población económicamente activa del área rural (46,77 %). Así también, el sector rural cuenta con la mayor población ocupada representando el 96,04 % frente al 92,35 % del sector urbano; por lo tanto, se evidencia una población desocupada (económicamente activa) en el área urbana del 7,65 %; mientras que en el área rural se registra el 3,96 % de población desocupada¹⁴. Esta población económicamente no ocupada pertenece al Ejército Industrial de Reserva.¹⁵ (Véase cuadro 13)

Cuadro 13. Población económicamente activa cantón Quevedo

POBLACIÓN ECONÓMICAMENTE ACTIVA				
CATEGORÍA / ÁREA	QUEVEDO			
	ÁREA URBANA		ÁREA RURAL	
	Total	%	Total	%
ACTIVA (a)	60189	50,55%	8178	46,77%
OCUPADOS	55586	92,35%	7854	96,04%
DESOCUPADOS	4603	7,65%	324	3,96%
POBLACIÓN INACTIVA				
INACTIVA (b)	58875	49,45%	9307	53,23%
PET (a+b)	119064	100,0%	17485	100,00%

Fuente: Censo INEC, 2010

¹⁴ Aquellas personas que buscan trabajo habiendo laborado con anterioridad, y están disponibles para trabajar.

¹⁵ El Ejército Nacional de Reserva es un concepto desarrollado por Karl Marx y se refiere a una parte de la población que resulta excedentaria como fuerza de trabajo, respecto a las necesidades de la acumulación del capital, necesario para el buen funcionamiento del sistema de producción capitalista y la necesaria acumulación de capital. Véase: Sección 3 capítulo 23 de "El Capital".

Gráfico 11. Población económicamente activa (PEA) e inactiva por área urbana y rural –

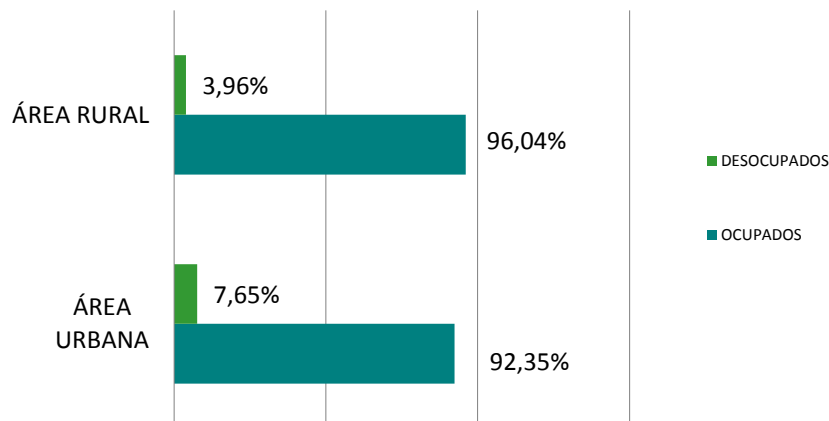

Elaborado por: IEE, 2013

En base a lo analizado en el cantón Quevedo el 49,45 % de la población urbana y el 53,23 % de la población rural en edad de trabajar es económicamente inactiva, (desde el punto de vista capitalista) es decir se dedican a los quehaceres domésticos, son estudiantes, jubilados, rentistas, etc.

1.7.2. Población ocupada por rama de actividad (PORA)

A continuación se presentan las actividades económicas representativas del cantón Quevedo según datos del censo INEC 2010 estas actividades está repartidas por sectores (*primario, secundario, terciario*, además se incluye a parte de la población que realiza alguna actividad económica pero no se encuentra entre en los sectores antes descritos, así están los trabajadores *no declarados* y los *trabajadores nuevos*). En el sector primario tenemos actividades como: la agricultura, silvicultura, pesca; explotación de minas y petróleos. En el sector secundario están actividades que mantienen relación directa con las industrias manufactures, seguido por la construcción y en menor proporción por el suministro de electricidad, gas, vapor, aire acondicionado, distribución de agua, alcantarillado y gestión de desechos. Las actividades del sector terciario están vinculadas básicamente al comercio (comercio al por mayor y menor), actividades de transporte y almacenamiento, y actividades de alojamiento y servicios de comidas, etc. (Véase cuadro 14)

Así, en el sector rural el 51,76 % de la población está vinculada al sector primario, el 7,05 % al sector secundario, el 14,93 % al sector terciario, el 27,41 % pertenece a las actividades no declaradas y el 10,47 % representa a los trabajadores nuevos.

En el sector urbano el 14,34 % de la población está vinculada al sector primario, el 14,22 % al sector secundario, el 60 % al sector terciario, el 56,23 % pertenece a las actividades no declaradas y el 10,47 % representa a los trabajadores nuevos.

Cuadro 14. Población ocupada por rama de actividad (PORA) según área urbana y rural

SECTOR	RAMA DE ACTIVIDAD	URBANO	%	RURAL	%
PRIMARIO	Agricultura, ganadería, silvicultura y pesca	8606	14,28%	4241	51,71%
	Explotación de minas y canteras	39	0,06%	4	0,05%
SECUNDARIO	Industrias manufactureras	4185	6,94%	354	4,32%
	Suministro de electricidad, gas, vapor y aire acondicionado	182	0,30%	4	0,05%
	Distribución de agua, alcantarillado y gestión de desechos	198	0,33%	8	0,10%
	Construcción	4007	6,65%	212	2,58%
TERCIARIO	Comercio al por mayor y menor	15570	25,83%	981	11,96%
	Transporte y almacenamiento	3508	5,82%	253	3,08%
	Actividades de alojamiento y servicio de comidas	2513	4,17%	184	2,24%
	Información y comunicación	507	0,84%	30	0,37%
	Actividades financieras y de seguros	327	0,54%	13	0,16%
	Actividades inmobiliarias	36	0,06%	3	0,04%
	Actividades profesionales, científicas y técnicas	753	1,25%	28	0,34%
	Actividades de servicios administrativos y de apoyo	1148	1,90%	111	1,35%
	Administración pública y defensa	1547	2,57%	65	0,79%
	Enseñanza	3460	5,74%	132	1,61%
	Actividades de la atención de la salud humana	938	1,56%	38	0,46%
	Artes, entretenimiento y recreación	303	0,50%	14	0,17%
	Otras actividades de servicios	1325	2,20%	92	1,12%
	Actividades de los hogares como empleadores	1965	3,26%	304	3,71%
	Actividades de organizaciones y órganos extraterritoriales	1	0,00%	0	0,00%
	No declarado		5234	8,68%	859
Trabajador nuevo		3935	6,53%	272	3,32%
Total		60287	100%	8202	100%

Fuente: Censo INEC, 2010

Gráfico 12. Población ocupada por rama de actividad (PORA) según área urbana y rural Quevedo

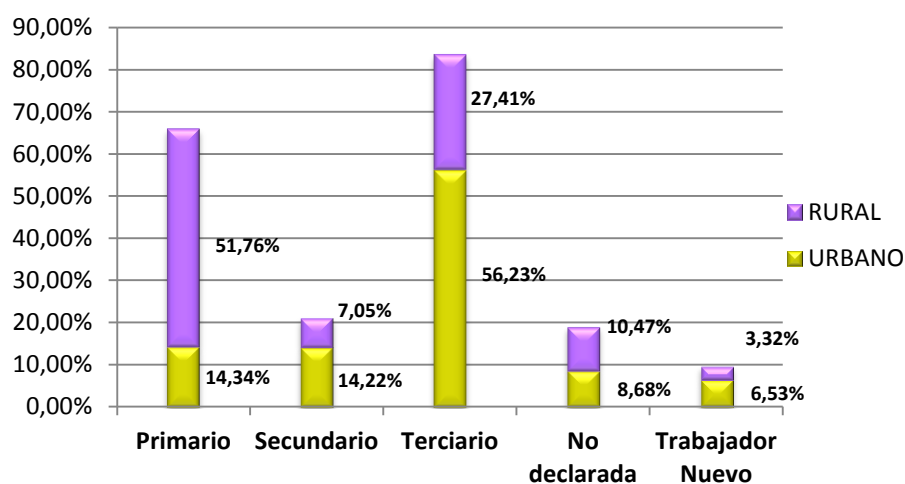

Elaborado por: IEE, 2013

El mapa de Población rural Ocupada por Rama de Actividad¹⁶ es una representación de la distribución y las condiciones en las que se encuentra la PORA a nivel rural en el cantón Quevedo. El producto obtenido consta de dos partes: 1) un mapa principal que representa la distribución de la PORA rural - gama de naranjas-, y 2) gráficos de barras auxiliares que expresan datos del Censo de Población y Vivienda INEC 2010¹⁷.

¹⁶ Esta cartografía ha sido generada por el CLIRSEN 2011.



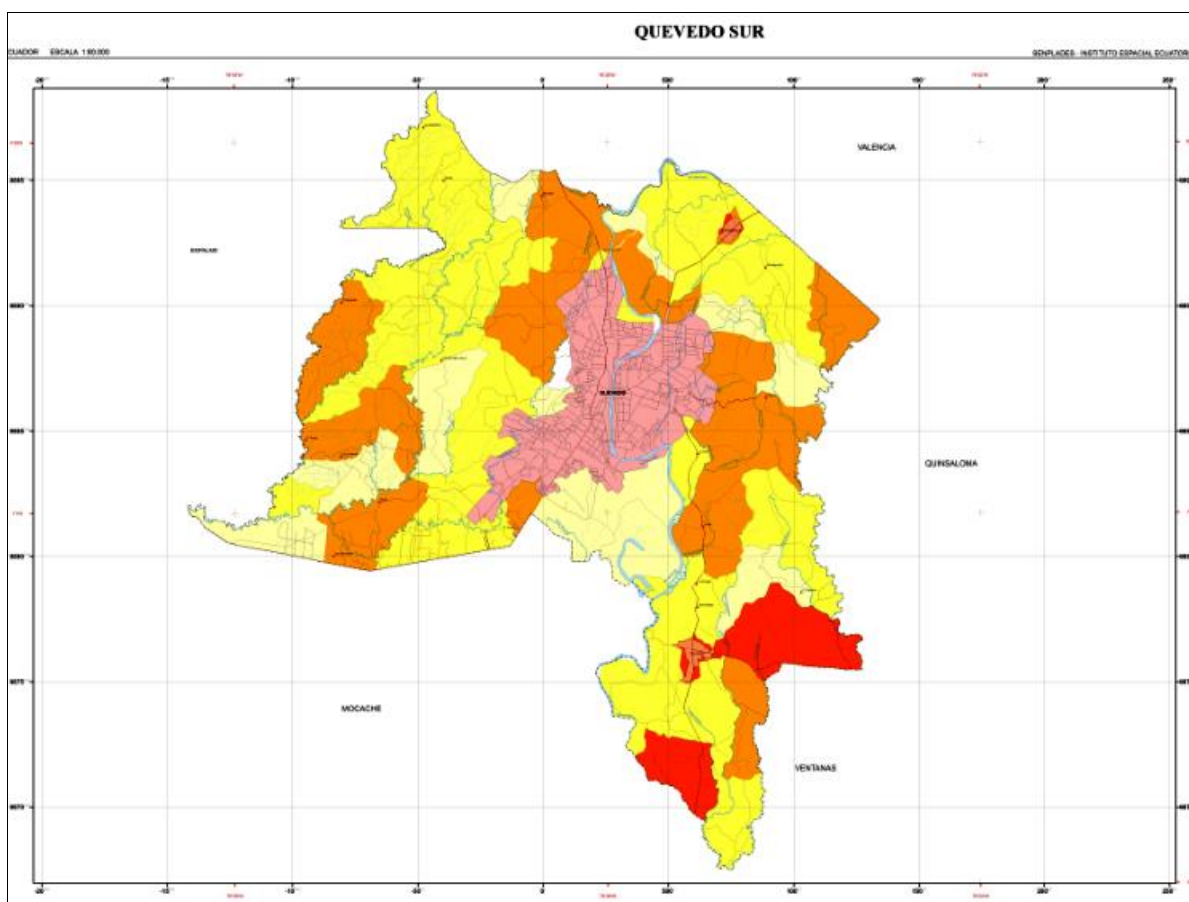

¹⁷ Explican cuáles son las condiciones de la PORA rural según sector (primario, secundario y terciario) en función del Nivel de Instrucción, Sexo y Grupos de Edad.

Mapa 6. Población Ocupada por rama de actividad área rural cantón Quevedo



Elaborado por: IEE, 2013

LEYENDA

SÍMBOLO	POBLACIÓN OCUPADA POR RAMA DE ACTIVIDAD (N° Hab)
	16 - 71
	72 - 113
	114 - 171
	P>171

NOTA: Los datos representados corresponden a la totalidad de la población rural del cantón, que incluye sectores dispersos y áreas amanzanadas rurales.
 FUENTE: CENSO DE POBLACIÓN Y VIVIENDA 2010 - INEC
 ELABORACIÓN: IEE, 2013

Este mapa nos dice que en la parte sur del cantón Quevedo, al sur y al este de la parroquia San Carlos existe una mayor población ocupada, en el campo comprobamos que era agraria mayormente.

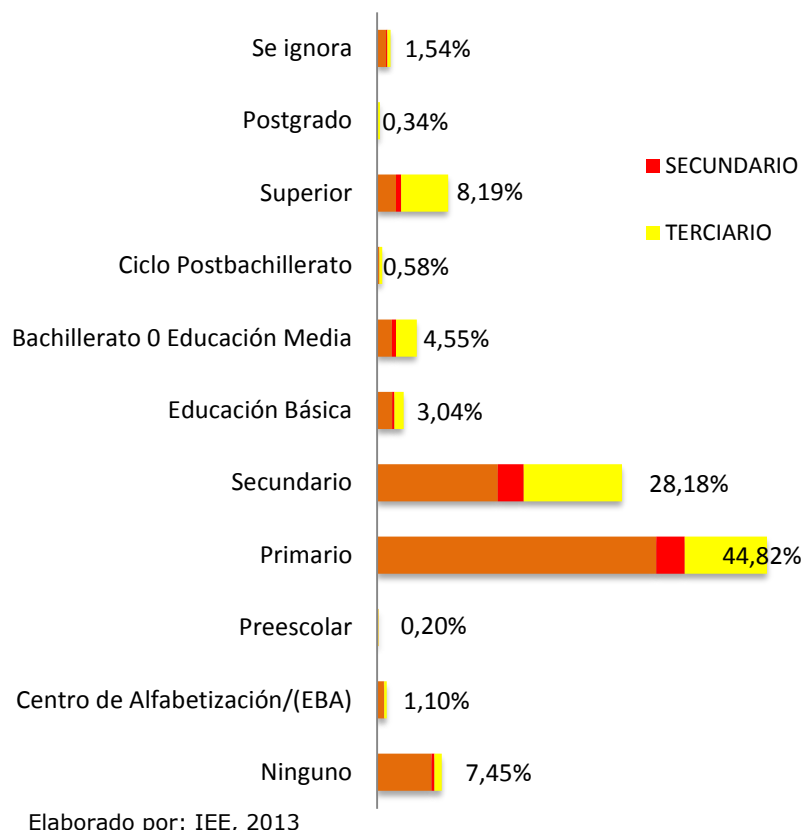
Gráfico 13. Rama de Actividad rural según Nivel de Instrucción Quevedo

De acuerdo al gráfico 13¹⁸, el nivel de instrucción más alto en la parte rural del cantón Quevedo es el primario con el 44,82 %; seguido por el nivel de instrucción secundario 28,18 % y por el nivel superior con el 8,19 %. Las actividades relacionadas con las personas que están dentro de estos niveles de instrucción que son los más altos del cantón se dedican al sector primario, concretamente a la agricultura, y las personas que estudiaron una instrucción superior se dedican en mayor porcentaje al sector terciario.

¹⁸ Para la elaboración de los gráficos 25 y 26, se tomó en cuenta a población ocupada por rama de actividades mayores de 10 años y más; sin estar considerados trabajadores nuevos y no declarados debido a que no están considerados dentro de ningún sector económico.

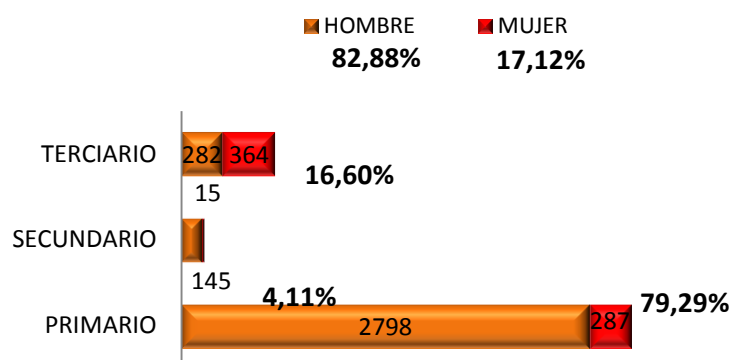
Gráfico 14. Rama de actividad según sexo - Quevedo

Fuente: censo INEC, 2010
Elaborado por: IEE, 2013

Según el gráfico 14 el mayor porcentaje de pobladores del cantón Quevedo (79,29%) se dedican al sector primario, con una gran mayoría de hombres, en comparación con las mujeres. El siguiente porcentaje (16,60 %) corresponde al sector terciario (especialmente de tipo comercial) con mayor incidencia del sexo femenino.

1.7.3. Actividades Productivas Relevantes

Para la descripción y análisis de este apartado se han considerado como actividades productivas o económicas a aquellos procesos que realiza el ser humano con el fin de generar ingresos económicos a través de la extracción (sector primario), transformación (sector secundario), distribución y comercialización de recursos naturales, bienes o servicios (sector terciario) que satisfacen las necesidades del consumidor.

1.7.3.1. Actividades Agropecuarias

El Sector agropecuario¹⁹ es la parte del sector primario compuesta por el sector agrícola (agricultura) y el sector ganadero o pecuario (ganadería), dejando fuera a la Silvicultura y la Pesca.

Las actividades agropecuarias se dividen en dos subsectores: Subsector agrícola y pecuario. En el primero se hace referencia a cultivos en general como: cultivos de granos y semillas, oleaginosas, hortalizas, de frutales y nueces, cultivo en invernaderos y viveros, y floricultura.

Al Subsector pecuario le corresponde la explotación de bovinos, porcinos, ovinos y caprinos, explotación avícola, etc.

¹⁹ De este tema se tratará con mayor profundidad en sistemas productivos.

Generalmente estas actividades económicas, junto con otras estrechamente vinculadas, como la industria alimentaria, son las más significativas del medio rural.

1.7.3.2. Otras Actividades

Entre las actividades distintas a la agricultura que activan la economía colteña están:

a. Comercio y servicios

En este apartado destacamos que la actividad comercial se concentra en el centro urbano de Colta, (conocido también como Cajabamba) de acuerdo a estadísticas del INEC se conoce que la mayor cantidad de población se vincula al sector de servicios (69,36%) y al sector comercial (27,01%). (Véase gráfico 15)

Cuadro 15. Actividades comerciales por sectores productivos Quevedo

Actividad	Manufactura	Comercio	Servicios	Otros	Total
Agricultura, ganadería, caza y actividades de servicios	-	-	-	4	4
Elaboración de productos alimenticios.	111	-	-	-	111
Elaboración de bebidas.	2	-	-	-	2
Fabricación de productos textiles.	10	-	-	-	10
Fabricación de prendas de vestir.	80	-	-	-	80
Fabricación de cueros y productos conexos.	6	-	-	-	6
Producción de madera y fabricación de productos de madera y corcho, excepto muebles; fabricación de artículos de paja y de materiales trenzables.	13	-	-	-	13
Fabricación de papel y de productos de papel.	1	-	-	-	1
Impresión y reproducción de grabaciones.	12	-	-	-	12
Fabricación de sustancias y productos químicos.	2	-	-	-	2
Fabricación de productos de caucho y plástico.	2	-	-	-	2
Fabricación de otros productos minerales no metálicos.	16	-	-	-	16
Fabricación de productos elaborados de metal, excepto maquinaria y equipo.	86	-	-	-	86
Fabricación de productos de informática, electrónica y óptica.	2	-	-	-	2
Fabricación de maquinaria y equipo n.c.p.	10	-	-	-	10
Fabricación de vehículos automotores, remolques y semirremolques.	5	-	-	-	5
Fabricación de otros tipos de equipos de transporte.	1	-	-	-	1
Fabricación de muebles.	85	-	-	-	85
Otras industrias manufactureras.	9	-	-	-	9
Reparación e instalación de maquinaria y equipo.	26	-	-	-	26
Suministro de electricidad, gas, vapor y aire acondicionado.	-	-	2	-	2
Captación, tratamiento y distribución de agua.	-	-	4	-	4

Recolección, tratamiento y eliminación de desechos, recuperación de materiales..	-	-	4	-	4
Construcción de edificios.	-	-	2	-	2
Obras de ingeniería civil.	-	-	2	-	2
Actividades especializadas de la construcción.	-	-	3	-	3
Comercio al por mayor y al por menor; reparación de vehículos automotores y motocicletas.	-	447	-	-	447
Comercio al por mayor, excepto el de vehículos automotores y motocicletas.	-	58	-	-	58
Comercio al por menor, excepto el de vehículos automotores y motocicletas.	-	2709	-	-	2709
Transporte por vía terrestre y por tuberías.	-	-	55	-	55
Almacenamiento y actividades de apoyo al transporte.	-	-	3	-	3
Actividades postales y de mensajería.	-	-	8	-	8
Actividades de alojamiento.	-	-	42	-	42
Servicio de alimento y bebida.	-	-	509	-	509
Actividades de publicación.	-	-	4	-	4
Actividades de programación y transmisión.	-	-	8	-	8
Telecomunicaciones.	-	-	218	-	218
Actividades de servicios de información.	-	-	1	-	1
Actividades de servicios financieros, excepto las de seguros y fondos de pensiones.	-	-	15	-	15
Seguros, reaseguros y fondos de pensiones, excepto los planes de seguridad social de afiliación obligatoria.	-	-	2	-	2
Actividades auxiliares de las actividades de servicios.	-	-	1	-	1
Actividades inmobiliarias.	-	-	17	-	17
Actividades jurídicas y de contabilidad.	-	-	90	-	90
Actividades de oficinas principales; actividades de consultoría de gestión.	-	-	3	-	3
Actividades de arquitectura e ingeniería; ensayos y análisis técnicos.	-	-	5	-	5
Investigación científica y desarrollo.	-	-	1	-	1
Publicidad y estudios de mercado.	-	-	9	-	9
Otras actividades profesionales, científicas y técnicas.	-	-	15	-	15
Actividades veterinarias.	-	-	4	-	4
Actividades de alquiler y arrendamiento.	-	-	9	-	9
Actividades de agencias de viajes, operadores turísticos, servicios de reservas y actividades conexas.	-	-	1	-	1
Actividades de seguridad e investigación.	-	-	5	-	5
Actividades de servicios a edificios y paisajismo.	-	-	2	-	2
Actividades administrativas y de apoyo de oficina y otras actividades de apoyo a las empresas.	-	-	29	-	29
Administración pública y defensa; planes de seguridad social de afiliación obligatoria.	-	-	38	-	38
Enseñanza.	-	-	170	-	170
Actividades de atención de la salud humana.	-	-	146	-	146
Actividades de atención en instituciones.	-	-	9	-	9
Actividades de asistencia social sin alojamiento.	-	-	11	-	11

Actividades creativas, artísticas y de entretenimiento.			1		1
Actividades de bibliotecas, archivos, museos y otras actividades culturales.	-	-	3	-	3
Actividades de juegos de azar y apuestas.	-	-	53	-	53
Actividades deportivas, de esparcimiento y recreativas.	-	-	16	-	16
Actividades de asociaciones.	-	-	79	-	79
Reparación de computadores y de efectos personales y enseres domésticos.	-	-	136	-	136
Otras actividades de servicios personales.	-	-	185	-	185
Total	479	3214	1920	4	5617

Fuente: INEC-Censo Económico, 2011.

Gráfico 15. Actividades comerciales por sectores productivos Quevedo

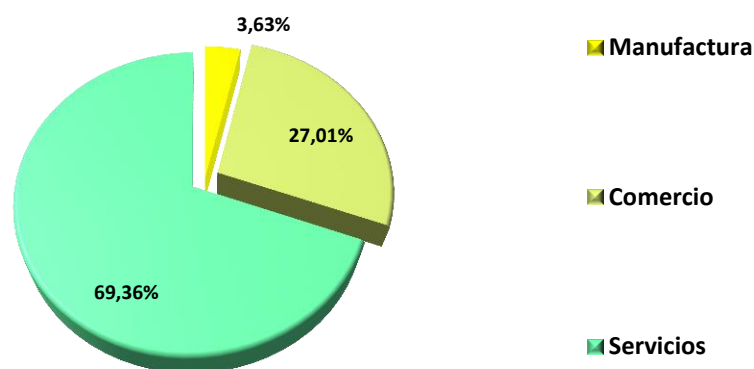

Elaborado por: IEE, 2013

El cuadro 15 nos indica que en el cantón Quevedo existe un total de 5617 establecimientos comerciales. Dentro de estos se destacan con un mayor número los establecimientos de servicios (69,36 %) y comercio (27,01 %). (Ver cuadro 15 y gráfico 15)

En los servicios se observa claramente que la mayoría de los establecimientos se concentran en alimentos y bebidas y en otras actividades de servicios personales.

Gran parte de los locales comerciales del cantón Quevedo son propios, representando el 63.42%, y el 36.58% de los negocios trabajan con locales arrendados.²⁰

Los problemas encontrados en cuanto a seguridad ciudadana por los líderes parroquiales en los talleres para la elaboración del diagnóstico detallan lo siguiente: La ausencia de un ambiente seguro en Quevedo, pues se siguen cometiendo delitos: Asaltos a las casas comerciales, a personas en las carreteras, en los buses, el alto consumo de drogas en todas las parroquias de

²⁰ Plan de Desarrollo y Ordenamiento Territorial cantón Quevedo 2012- 2016. Pg. 75

Quevedo, el robo a las casas y departamentos, entre otros.²¹ Esto debido a la carencia de ofertas laborales y a la oferta extranjera laboral.

b. Turismo

El turismo en el Ecuador al igual que en otros países del mundo es una de las actividades productivas que está creciendo y estimulando la economía nacional y local, así lo demuestran los datos presentados por el Banco Central donde se registra un crecimiento de esta actividad en un 5,7 % entre los años 2010 y 2011.

En nuestro país la oferta turística es diversa, si consideramos las innumerables opciones de sitios naturales, culturales que posee, además la industria turística que se encarga de proveer bienes y servicios que satisfagan las necesidades de turistas nacionales e internacionales. De acuerdo a datos oficiales los actores que se involucran en esta actividad son aquellos proveedores de alimentos y bebidas, alojamiento, agencias de viajes, recreación y esparcimiento, transporte, guianza, comercialización de artesanías, entre otras.

Los atractivos turísticos en este cantón son diversos, así tenemos que de acuerdo al PLANDETUR visión, al 2020²² para esta zona (Costa Centro) se ofertan productos turísticos²³ relacionados con:

b.1. Turismo Comunitario

Dentro de este tipo de turismo encontramos mercados que llaman la atención de los turistas por poseer una gama de jabones, esencias, plantas medicinales a las que se les atribuyen poderes curativos, utilizadas para "curar" una serie de enfermedades que no corresponden a la medicina química.

Fiestas populares

La cantonización de Quevedo, es una fiesta popular que se celebra el 7 de Octubre. Para esta festividad se realiza un desfile en el que participan escuelas, colegios, instituciones y demás organizaciones de Quevedo en carros alegóricos adornados para la ocasión. Se realizan eventos públicos en los que se colocan tarimas para la participación de grupos musicales y varios artistas nacionales e internacionales, además de bailes folclóricos. Finalmente la quema tradicional del castillo; todo aquello forma parte de la denominada "Noche Quevedeña".

Hay una celebración religiosa que se efectúa todos los veinticuatro de septiembre. Los quevedeños realizan la Novena a la Virgen de La Merced, desde el trece de septiembre, la cual consiste en la reunión, se distribuyen de "Barrio en barrio", uno por día.

²¹ Plan de Desarrollo y Ordenamiento Territorial cantón Quevedo 2012- 2016 Pg. 192

²² Plan Estratégico de Desarrollo de Turismo Sostenible para Ecuador busca potencial en los próximos trece años un desarrollo sostenible integral con visión sectorial para un desarrollo humano en armonía con la naturaleza y con una base institucional sólida.

²³ "Conjunto de prestaciones, materiales e inmateriales, que se ofrecen con el propósito de satisfacer los deseos o las expectativas del turista. Es un producto compuesto que puede ser analizado en función de los componentes básicos que lo integran: facilidades y accesos" (Acereza, 1993).

Dentro de la Gastronomía²⁴ encontramos:

LA MAZAMORRA: Esta es una colada típica de la costa, preparada a base de choclo. La preparación consiste en licuar los granos de choclo, esperar un tiempo indeterminado a que le "salga el jugo al choclo", para posteriormente cernirlo, esto es mezclado con leche, previamente hervida y condimentada con canela, pimienta de olor y azúcar. Se hierve todo durante treinta minutos y se sirve.

LA CHICHA DE CEBADA: Esta es una bebida tipo "refresco", hecha a base de cebada. Para prepararla se cocina en agua la cebada, se le agrega manzanilla, esencia de vainilla, después de haber hervido, se le agrega limón, clavo de olor, canela y pimienta de olor, luego se espera diez minutos hasta que la mezcla espese. Este refresco se ha mantenido por más de cincuenta años.

LONGANIZA AHUMADA: Esta receta tiene origen manabita. Los ingredientes son la carne de cerdo, condimentos como el ajo, sal, comino y pimienta. Se lava la tripa del chanco, a la cual se retira lo de "adentro". Luego se las rellena con mezcla de carne aliñada, utilizando un embudo, se la va empujando manualmente, dejando dos centímetros en los extremos para amarrarla con la misma tripa. Finalmente es colgada a 50 centímetros de la braza de carbón o leña para ahumarlas.

GRANIZADO TÍPICO: El granizado es un refresco con hielo raspado y una variedad de jugos concentrados.

Aunque oficialmente no esté considerado el "chaulafán" un plato nacional, los quevedeños aseguran que este platillo se originó en este lugar, y que su preparación tuvo procedencia coreana, es decir, los inmigrantes coreanos radicados en Quevedo crearon este platillo que es puramente criollo. Ya que este platillo no existe en Asia.

b.2. Turismo Cultural

ARTES, ESPECTACULO, LITERATURA Y POESÍA: Quevedo ha sido cuna de artistas. En diferentes épocas han aparecido poetas, declamadores, compositores, cantantes, escritores, pintores y artistas de todo género, los que con su talento y vocación han elaborado versos y cuadros que describen la valentía de los hombres y la hermosura de la mujer quevedeña; así como la belleza de sus paisajes.²⁵

b.3. Ecoturismo y turismo de naturaleza

La característica principal de la provincia de Los Ríos es que está rodeada por importantes redes fluviales, de allí su nombre. En el cantón Quevedo existen variedad de ríos y la gente confluye a sus orillas por lo que se considera fuente potencial turística. Además existe una serie de bellos paisajes, parques, canchas, piscinas, complejos, etc. que acogen a turistas en feriados.

²⁴ Plan de Desarrollo y Ordenamiento Territorial del cantón Quevedo 2012- 2016. Pg. 32

²⁵ Plan de Desarrollo y Ordenamiento Territorial cantón Quevedo 2012- 2016.Ppg. 33.

1.7.4. Actores Asociados Importantes

Los actores sociales de este cantón presentan varias formas de organización, así tenemos las asociaciones²⁶ jurídicamente constituidas y las comunas²⁷.

Respecto de las asociaciones tenemos que de acuerdo a los datos publicados en el Registro Único de Organizaciones en el cantón Quevedo existe un total de 351 organizaciones debidamente clasificadas. (Ver cuadro 16).

Cuadro 16. Asociaciones legalmente constituidas por actividad Quevedo

Descripción de la Actividad	Nº de Organizaciones	%
Agricultura, ganadería, caza y silvicultura	4	1,14
Pesca	1	0,28
Industrias manufactureras	2	0,57
Comercio al por mayor y menor, reparación de vehículos automotores, motocicletas, efectos personales y enseres domésticos.	3	0,85
Transporte, almacenamiento y comunicaciones	18	5,13
Intermediación financiera	6	1,71
Actividades inmobiliarias, empresariales y de alquiler	7	1,99
Administración pública y defensa; Planes de seguridad social de afiliación obligatoria	13	3,70
Enseñanza	8	2,28
Actividades de servicios sociales y de salud	33	9,40
Otras actividades comunitarias sociales y personales de tipo servicios	253	72,08
Organizaciones y Órganos extraterritoriales	1	0,28
Sin actividad económica- CIIU	2	0,57
Total	351	100

Fuente: www.sociedadcivil.gob.ec

Registro Único de Organizaciones de la Sociedad Civil, 2013.

De estas el mayor porcentaje es el 72 % y corresponde a otras actividades comunitarias sociales y personales de tipo servicios.

Aparte de las organizaciones inscritas en el Ministerio de Inclusión Económica y Social existen algunas organizaciones que aún no se han inscrito a ningún ministerio o Consejo, esto representa el 15,71%²⁸ que es un porcentaje considerable.

Es importante destacar que el tema de fortalecimiento asociativo ha cobrado interés en los últimos años, tanto es así que los agricultores han buscado la forma de asociarse o fortalecer sus asociaciones ya conformadas, motivados en muchos casos por programas del Estado y otras instituciones públicas o privadas, así tenemos por ejemplo: (Véase cuadro 17)

²⁶ Asociación.-Es aquella que agrupa a personas naturales con un mínimo de 5 miembros, con una finalidad social, sin fines de lucro, que busca y promueve el bien común de sus miembros o de una comunidad determinada.

²⁷ Comuna.-Todo centro poblado que no tenga la categoría de parroquia, que existiera en la actualidad o que se estableciere en lo futuro, y que fuere conocido con el nombre de caserío, anejo, barrio, partido, comunidad, parcialidad o cualquier otra designación, llevará el nombre de comuna, a más del nombre propio con el que haya existido o con el que se fundare.

²⁸ Plan de Desarrollo y Ordenamiento Territorial cantón Quevedo 2012- 2016 Pg. 140

Cuadro 17. Proyectos Nacionales de interés cantonal Quevedo

UNIDAD EJECUTORA	PROYECTO	OBJETIVO	TIPO DE INVERSIÓN	PROVINCIA CANTÓN Y PARROQUIAS
UNIDAD EJECUTORA MAGAP - PRAT	SISTEMA NACIONAL DE INFORMACIÓN Y GESTIÓN DE TIERRAS RURALES E INFRAESTRUCTURA TECNOLÓGICA SIG TIERRAS	ESTABLECER A NIVEL NACIONAL UN SISTEMA INTEGRADO DE ADMINISTRACIÓN EFICIENTE DE LA TIERRA QUE GARANTICE LA SEGURIDAD DE SU TENENCIA Y PROPORCIONE INFORMACIÓN * SE ESTABLECE UN SISTEMA NACIONAL DE INFORMACIÓN Y GESTIÓN DE TIERRAS RURALES A TRAVÉS DE LA IMPLEMENTACIÓN DE UNA INFRAESTRUCTURA TECNOLÓGICA NACIONAL DE DATOS. REGULARIZAR LA TENENCIA DE LA TIERRA RURAL Y APORTAR AL ORDENAMIENTO TERRITORIAL PARA PLANIFICACIÓN DEL DESARROLLO NACIONAL, ORDENAMIENTO TERRITORIAL, DECISIONES ESTRATÉGICAS PARA EL AREA RURAL Y APLICACIÓN DE POLÍTICAS TRIBUTARIAS JUSTAS Y EQUITATIVAS	INFRAESTRUCTURA	QUEVEDO
SUBSECRETARÍA DE TIERRAS	LEGALIZACION MASIVA DE LA TIERRA EN EL TERRITORIO ECUATORIANO	LEGALIZAR EN FORMA MASIVA LA TENENCIA DE LA TIERRA EN EL TERRITORIO NACIONAL PARA FOMENTAR EL DESARROLLO AGRÍCOLA, SUSTENTABLE Y CUMPLIR CON LOS OBJETIVOS DEL PLAN NACIONAL DE DESARROLLO DEL GOBIERNO NACIONAL	DESARROLLO RURAL	QUEVEDO
AGENCIA ECUATORIANA DE ASEGURAMIENTO DE LA CALIDAD DEL AGRO - AGROCALIDAD, CON LA ASISTENCIA TÉCNICA DIRECTA DE LA DIRECCIÓN DE SERVICIOS DE LABORATORIO Y DE LA DIRECCIÓN DE INOCUIDAD DE ALIMENTOS	PROYECTO DE CALIDAD AGROALIMENTARIA	MEJORAR LA CALIDAD E INOCUIDAD DE LOS PRODUCTOS AGROPECUARIOS DE CONSUMO NACIONAL Y LOS DIRIGIDOS AL COMERCIO EXTERIOR MEDIANTE EL DIAGNÓSTICO OPORTUNO Y EL EMPLEO DE TÉCNICAS ANALÍTICAS INNOVADORAS, QUE DEN SOPORTE AL CONTROL Y VIGILANCIA EN LA PRODUCCIÓN PRIMARIA.	SECTOR: AGRICULTURA, GANADERÍA Y PESCA	QUEVEDO
UNIDAD DE SEGURO AGRICOLA	AGROSEGURO PARA PEQUEÑOS Y MEDIANOS PRODUCTORES Y PESCADORES	IMPLEMENTAR UN SISTEMA PERMANENTE DE SEGURO SUBVENCIONADO POR EL ESTADO, EN BENEFICIO DE PEQUEÑOS Y MEDIANOS	AGRICOLA: SUBVENCIONA EL 60% DE LA PRIMA DE SEGURO	QUEVEDO SAN CARLOS

	ARTESANALES	PRODUCTORES AGROPECUARIOS Y PESCADORES ARTESANALES DEL ECUADOR, QUE LES PERMITA CONTRATAR PÓLIZAS DE PROTECCIÓN CONTRA PÉRDIDAS DE SUS PRODUCCIONES, OCASIONADAS FUNDAMENTALMENTE POR EVENTOS CLIMÁTICOS Y BIOLÓGICOS.	AGRÍCOLA A PRODUCTORES DE ARROZ, MAÍZ DURO, PAPA, TRIGO, FRÉJOL, MAÍZ SUAVE, TOMATE, SOYA, BANANO Y CAÑA DE AZÚCAR. PESQUERO: SUBVENCIONA EL 60% DE LA PRIMA DE SEGURO PESQUERO A PESCADORES ARTESANALES COBERTURA: NACIONAL	
--	-------------	--	---	--

Fuente: MAGAP 2013

1.7.5. Entidades crediticias

La inversión pública es realizada a través de los intermediarios financieros como el Banco Nacional de Fomento (BNF) (ver cuadro 18) y La Corporación Financiera Nacional (CFN) (ver cuadro 19) como los principales impulsores y prestadores de recursos; con el objetivo de dinamizar, fortalecer y contribuir al desarrollo del sector productivo a nivel nacional. El BNF es una de las entidades que ofrece líneas de crédito para el desarrollo de varias actividades productivas en el cantón.

Cuadro 18. Líneas de crédito del BNF según sector y monto cantón Quevedo

CANTÓN	SECTOR	MONTO	%
QUEVEDO	Comercio, Servicio y Consumo	2.945.688	74,68%
	Consolidación de Deudas	44.761	1,13%
	Cultivos Agrícolas	232.684	5,90%
	Maquinaria Agrícola	251.347	6,37%
	Mejoras Territoriales	92.494	2,34%
	Movilización de Productos	7.000	0,18%
	Pastos y Ganadería	92.079	2,33%
	Pequeña Industria y Artesanía	278.579	7,06%
	TOTAL	3.944.632	100,00%

Fuente: BNF, 2012.

Elaborado por: IEE, 2013

El BNF muestra en sus estadísticas que durante el año 2012 el 74,68 % de los créditos entregados al cantón Quevedo fueron destinados a fomentar el comercio, servicio y consumo. Esto representa una inversión de 2.945.688 dólares. (Véase cuadro 18)

Cuadro 19. Líneas de crédito del CFN según sector y monto - Quevedo

CANTON	SECTOR	2011	%
QUEVEDO	Manufactura	270.000,00	6,16%
	Agropecuario	2.510.545,00	57,32%
	Transporte	1.134.259,00	25,90%
	Servicios	234.964,00	5,36%
	Comercio	169.454,53	3,87%
	Construcción	53.800,00	1,23%
	Turismo	6.945,00	0,16%
	TOTAL	4.379.967,53	100,00%

Fuente: CFN, 2011

Elaborado por: IEE, 2013

La CFN ha otorgado créditos en varias áreas (según datos oficiales CFN hasta el 31 de diciembre del 2011). El sector que ha tenido mayor inversión es el agropecuario con el 57,32 % seguido del sector de transportistas con el 25,90 % (Véase cuadro 19)

II. CONCLUSIONES

De acuerdo al análisis realizado en el cantón Quevedo podemos concluir lo siguiente:

- El 74,19 % de la población en el cantón Quevedo se autoidentificó como mestiza y el 10,85 % como Afrodescendiente.
- En el cantón Quevedo al 2010 se registra una tasa total de analfabetismo del 6,31 %. En la cabecera cantonal (Quevedo) este indicador es de 6,03 %, el mismo que ha representado mayor avance con el 2,03 %, en un período de 9 años. No obstante las parroquias rurales San Carlos y La Esperanza poseen una tasa alta de analfabetismo del 9,22 % y 9,59 % respectivamente.
- El nivel de instrucción más alto de las parroquias rurales del cantón Quevedo es el primario, representado en La Esperanza es el 47,75 % y en San Carlos es el 43,73 %. Así mismo el nivel más bajo de instrucción es el post-bachillerato representando el 0,57 y el 0,31 en San Carlos y La Esperanza respectivamente.
- El fenómeno migratorio internacional en el cantón Quevedo registrado al año 2010 revela que los principales destinos de los emigrantes son los España (58,57%) e Italia (16,45 %). De la información recopilada en campo podemos decir que en el último año ha cesado la migración hacia España, además que los principales migrantes son los niños y adolescentes y los principales motivos por los que emigran son por unión familiar y estudios puesto que en la mayoría de casos los padres están residiendo en España.
- Según la base censal del 2010 se ha registrado en lo concerniente a servicios básicos del cantón Quevedo, que el acceso a estos por parte de la población históricamente ha sido mínimo; en la actualidad este hecho no ha cambiado, tomando en cuenta que no es lo mismo que exista el servicio dentro de un territorio y el hecho de que se pueda acceder a éste. El servicio de abastecimiento de agua en el área rural mediante red pública es del 50,81 % que es similar al porcentaje que corresponde al abastecimiento mediante río, vertiente, acequia o canal representando el 41,99 %, lo que muestra que no necesariamente serían adecuados para el consumo humano. El 72,25% de la población quevedeña sí dispone del servicio de energía eléctrica. En el caso de la eliminación de la basura cabe mencionar que el 62,77 % la quema. En cuanto al desecho de excretas el 51,67 % tiene sus instalaciones sanitarias conectadas a un pozo ciego. Podemos concluir que la disponibilidad y accesibilidad a servicios básicos es realmente alarmante.
- Si bien es cierto en un período de 9 años el porcentaje de pobreza por necesidades básicas insatisfechas (NBI) en el cantón Quevedo disminuyó el 8 % al 2010 tenemos un índice de pobreza del 70,9 %; la extrema pobreza disminuyó el 9,8 % y al 2010 este porcentaje es del 30,1 %.

- La población económicamente activa (PEA) en el cantón Quevedo representa el 46,77 %; de esta, el 96,04 % está ocupada y el 3,96 % se encuentra desocupada, es decir pertenecen al *ejército industrial de reserva*.
- La población ocupada por rama de actividad (PORA) en el área rural se dedica en mayor porcentaje al sector primario englobando a la agricultura, la ganadería, la silvicultura y la pesca. Esta representa el 51,71 % de la población del cantón. El 7,05 % se dedica al sector secundario refiriéndonos a la industria manufacturera, en áreas asociadas al suministro de electricidad, gas, vapor y construcción de alcantarillado. El 27,41 % restante se dedica al sector terciario dentro de las cuales son importantes las actividades comerciales al por mayor y menor.²⁹
- En el cantón Quevedo existe un total de 5 617 establecimientos comerciales ligados a las distintas actividades económicas del cantón: el área manufacturera, servicios, comercio, agricultura, etc. Dentro de estos se destacan con un mayor número los establecimientos ligados a los servicios con el 69,36 % y al comercio constituyendo el 27,01 %.
- De acuerdo a la información del Registro Único de Organizaciones de la Sociedad Civil a cargo de la Secretaría de Pueblos, se tiene que para el 2013 existe un aproximado de 351 organizaciones registradas bajo diferentes figuras jurídicas: Asociaciones, Cámaras de industrias, Centros de Cuidado De Desarrollo Infantil, Centros Comunitarios, Centros de Información, Clubes Deportivos, Cuerpos Colegiales, Comités de Desarrollo, Comités Barriales, entre otros.

²⁹ La clasificación de sectores productivos se la hace bajo estos parámetros: el sector primario hace referencia a la extracción, el sector secundario engloba la transformación distribución y comercialización de recursos naturales, bienes o servicios y el sector terciario está destinado a satisfacer las necesidades del consumidor.

III. RECOMENDACIONES

En base al análisis desplegado sobre la situación socio-económica del Cantón Quevedo, se puntualizan las siguientes recomendaciones:

- Fortalecimiento de la capacidad institucional del GAD (Gobierno Autónomo Descentralizado) de Quevedo orientado a la correcta planificación para el desarrollo y el ordenamiento territorial del cantón.
- Debe articularse la gestión del Gobierno central a través de las entidades desconcentradas para la prestación de servicios en el cantón, y la gestión del GAD de Quevedo, de tal manera que se complementen los esfuerzos institucionales para la resolución de la problemática que aqueja a la población.
- Se recomienda prestar atención urgente en lo concerniente a la disponibilidad y accesibilidad de servicios básicos en el Cantón Quevedo, ya que posee serias carencias, sobretodo en la disponibilidad y abastecimiento de agua y en la eliminación de excretas.
- En base a una correcta planificación orientada al desarrollo local, deben gestionarse programas y proyectos basados en políticas públicas nacionales enmarcadas en el Plan Nacional para el Buen Vivir, que busquen mejorar las capacidades y las potencialidades de la ciudadanía. (salud, educación, capacitación y promoción laboral, emprendimiento productivo).
- Se debe impulsar la democratización de los factores productivos que transformen la estructura económica del cantón. En esta línea se debe orientar la democratización de la propiedad privada de la tierra y el agua, el acceso a créditos productivos, la difusión de conocimiento y procesos de transferencia tecnológica.
- Impulsar actividades productivas endógenas del cantón que dinamicen el sistema económico popular solidario como el ecoturismo comunitario, la agricultura comunal, y el fomento del sector financiero popular solidario como su eje dinamizador. Esto en el marco de los derechos de la naturaleza (sostenibilidad ambiental).
- Promover programas y proyectos de recuperación del patrimonio natural y cultural tangible e intangible del cantón Quevedo, reconociendo a las culturas que habitan dicho territorio, promoviendo la igualdad y equidad social, la interculturalidad, y la preservación, regeneración y sostenibilidad ambiental.
- Gestionar programas de inclusión y promoción económica y social para los grupos vulnerables, excluidos y discriminados del cantón.

IV. BIBLIOGRAFÍA:

- ✓ ALTIMIR, Oscar (1979), "La Dimensión de la Pobreza en América Latina", Cuadernos de la Cepal, Naciones Unidas.
- ✓ AYALA Mora, Enrique (2011). Interculturalidad camino para el Ecuador. Quito, La Tierra.
- ✓ FERES, Juan Carlos y Xavier Mancero (1999): "Enfoques para la Medición de la Pobreza. Breve Revisión de la Literatura", 4to Taller Regional del Mecovi, CEPAL, LC/R.1985, enero de 2000.
- ✓ FERES, Juan Carlos y Xavier Mancero (2001): "El método de las necesidades básicas insatisfechas (NBI) y sus aplicaciones en América Latina", Estudios estadísticos y prospectivos, Serie 7, CEPAL, Santiago de Chile, 2001.
- ✓ INEC. Instituto Nacional Estadísticas y Censos (2006), "VI censo de Vivienda y V de Población, 2001 y, Encuesta de Condiciones de Vida, ECV, 2006", Quito – Ecuador.
- ✓ MARX, K. 1867 "*El Capital*" primeras ediciones. Sección 3 capítulo 23.
- ✓ MOLANO, Olga Lucía (2006): "La identidad cultural, uno de los detonantes del desarrollo territorial", REVISTA Territorios con identidad cultural, España.
- ✓ MULLO Sandoval, Juan (2007). Música popular tradicional del Ecuador, Quito, Instituto Iberoamericano del Patrimonio Natural y Cultural.
- ✓ MURAD Rivera, Rocío (2003) Población y desarrollo, "Estudio sobre la distribución espacial de la población en Colombia", Proyecto regional de población Centro Latinoamericano y Caribeño de Demografía (CELADE), División de Población de la CEPAL/Fondo de Población de las Naciones Unidas (UNFPA), CEPAL, Santiago de Chile, Noviembre de 2003.
- ✓ PLANDETUR 2020. Ministerio de Turismo del Ecuador, 2013
- ✓ Plan de Desarrollo y Ordenamiento Territorial cantón Quevedo 2012-2016.
- ✓ SIISE. Sistema Integrado de Indicadores Sociales del Ecuador, Secretaría Técnica del Frente Social. Versión 2010.

V. LINKOGRAFÍA:

La linkografía presentada ha sido consultada en los meses de Febrero-Septiembre del presente año (2013)

- <http://www.eclac.org/cgi-bin/getprod.asp?xml=/noticias/paginas/3/43023/P43023.xml&xsl=/tpl/p18f-st.xsl&base=/tpl/top-bottom.xsl>. Consultado en Noviembre 2012
- <http://www.gruporiental.com/espanol/quienesomos.php?id=1>
- <http://www.sociedadcivil.gob.ec/>